時報

EASTERN TIMES.

今天三張售大洋三分

時報 二千七百三十一號

中華民國元年正月十九日

舊曆辛亥十二月初一日

去年今日

楊度奏保梁啟超

本館代收老永保棧助軍餉

南京將官鈔票洋五元 現洋三元 無錫信成鈔票洋二元

萬國改良會啟事

敬啟者今定於陽歷正月廿一日下午四鐘假座中國青年會開演說會特請各家講論共和國民之仔肩及種種要務屆時望各界諸君子光臨爲盼

湖州同鄉會廣告

本會前經具函報告各同鄉於十二月初一日在二馬路三號事務所會議今再登報通告准於本日午後二句鐘開會千乞屆時准到勿誤特再聲明

光復軍籌辦局啟事

本局設在北公益里七弄專辦沙務事宜深恐來文誤投南公益里籌辦助餉處特此聲明

江蘇省立第二師範學校（原名龍門師範學校）招考簡章

宗旨 養成高等初等小學教員管理員○學科 修身教育國文歷史地理算學理化博物習字圖畫體操樂歌英文手工○○年限 本科一年預科四年○入學年限十六歲至念五歲○資格 品行端謹身體健全曾在高等小學畢業或有同等之程度者○取額 本省籍者入正額由各州縣民政長備文保送籍不隸本省者入附額由各該生本籍或寄居地方之民政長備文保送○繳費 入學時各繳保證金十元學費十元每學期各預繳膳費十二元品費四元（均有餘還發不足補繳）附額生各預繳膳費十二元○試期 本年二月九日即舊曆十二月念二日考試先於念一日至本校投文親填履歷呈驗照片

吳淞中國公學學生軍王責夫鑑

函悉君有志北伐歡送妻子樹之不負皇天后土實鑑樹心 湖州樹聲啟

遺失徽章告白

蘇州警務公所偵探隊二等探長閔□科因病厭世失火被燒遺失徽章一塊二排兩塊已呈明局長作廢另行補給在案恐有無知之徒拾得者在外冒名招搖等情爲特登報聲明

南市市政廳啟

啟者陸炳記瑞通小輪於陰歷九月抄沈沒於大達碼頭妨礙船隻進出現由本廳僱工撈起如過陰歷十二月初五日不來承領即當拍賣以償工費此佈

精本梅聖俞宛陵集大廉價

原價六元照價六折存書無多購者從速寄售處上海四馬路廣智書局

招商內河輪船公司全體股東致伍外交總長函

秩庸先生鈞鑒敬肅者內河招商輪船公司開辦之初首由招商總局出資本銀五萬兩並招集零星商股一萬八千五百兩原爲挽回華商權利起見既無絲毫官款亦非個人私產純係完全商股商辦彰彰在人耳目近自江浙等省光復以後商民未悉本公司內容恐有誤會曾經登報聲明旋由鎮江揚州兩軍政府派員來滬調查已將股票根據及股東戶名由招商總局籌請執事函致鎮揚都督聲明保護凡屬股東同深感術惟本公司航路延長計江浙境內共有局埠七十餘處本公司股東戶名冊據相符經理人施子英君宣佈開會公請董事會開會議決並查驗股單根據股東戶名冊據並由股東總局董事會正會長伍先生宗旨懽請股東公同稽查以股東資格者亦即爲本公司之股東實係完全商股請分行江浙都督表明本公司實係完全商股等因... 伍先生通函江浙都督表明本公司實係完全商股並請分行各埠分別妥爲保護并出示曉諭俾免誤會除將股東戶名及航路所經各局埠名具清冊三份請以一份備案以兩份分送江浙查照外特具公函奉懇伏乞察核迅速施行肅此敬請鈞安統希垂照

滄洲紀事◎儆指南錄◎合本

此皆明末紀事之書共一冊定價大洋一角

總發行所 上海望平街有正書局 北京琉璃廠西門有正書局

分發行所 南京奇望街有正書局 蘇州護龍街有正書局 天津東門外東馬路有正書局

佈告中外

今家屬有漢口興業銀行第九百零三號存單一紙計洋例銀一百零二兩四分又第九百三十九號存單一紙計銀元二百元又第九百六十九號存摺一扣計銀元五百元前項單摺均於中途遺失現已向該行言明止付勿論到何人之手作爲廢紙特此佈告中外切勿誤用以免後論 鄭家屬挂失

國民協會今部開大會廣告

本會現訂正月念一日（陰曆十二月初三日）下午一時起假上海西門外江蘇教育總會開全體大會凡本部各省分部及各州縣支部會員務請屆時蒞會選舉職員討論進行方法知書無臨爲盼此佈 幹事總長溫宗堯啟

陳仲璠君鑒

前押與小號大清銀行股票一百五十股今代售股每股庫銀五十兩扣用二錢半以一萬九千○十七兩四錢一分除今收股價八千一百七十八兩九錢又陳璠記存元八千○三十二兩九錢四分五釐冲抵外以十一月止淨欠元二千八百○五兩五錢六分五厘祇得在所領海軍經費內扣除所出領字應除去今數作爲有効前立去陳璠記手摺一扣應作廢無用此布 大慶元具

存摺作廢

小號出與陳璠記布面手摺一扣以十一月底止存元八千○三十九兩九錢四分五釐該款已收入陳仲記押戶併算該摺作廢無用幸各界察鑒爲荷 大慶元具

第一次刑律草案并理由書出版

江蘇臨時議會議決司法各總暫用第一次刑律草案是書外間鮮少流傳坊間所印者悉爲修正之本不適於用茲將第一次草案總則分則並理由書精印大本定價每部洋五角不折不扣準於陽歷元月二十二日出版代發行所上海中國圖書公司 文明書局 時中書局

廣肇兩府旅滬學界公鑒

陽曆十六日在元濟堂集議選舉學界代表事因通告未周到會者人數無幾故未實行茲議定七星期六即陽歷一月二十日下午兩時仍在元濟堂內開會實行選舉凡兩府同鄉會充教員或畢業中學校者皆有選權務懇如期蒞會是幸

本館告白刊例

第一日每一行四角第二日至第七日每一行二角半第八日以後每行二角封面及中縫加倍長行以三行起碼短行以五十字起碼第一日至第七日每字六厘第八日以後每字四厘不足十字者作十字算

訃告

仁和王繩伯五先生於十一月二十九日已刻病故滬寓十二月初一日未時大殮擇期領帖扶柩回籍誠恐報告不周或有遺漏特此布聞 上海孤嶺路仁和王宅帳房謹告

併店聲明

啟者英界拋球場萬有全仁記腿號於本年十月份（係指陰歷）起併歸與張姓股東一人經營自此之後與從前之潘姓股東無涉任外如有私人銀錢往來歸各人自理與店無干特此聲明以供衆覽 萬有全仁記腿號經理畫紹智啟

潘燕庭君鑒

自君出門後久不歸禾亦無函件通知住址致難接洽一切所有龍虎小莊之滬弄內向做火腿棧房上下岸樓屋契券謹慎收存現因銀根緊急不便久抵特與君約定三個月爲限見報望即依限備洋來贖如到期不贖除由商會請軍政分府備案外即將棧屋拍賣以償抵欵特先登報聲明尚希察 嘉禾復大錢莊告白

中華共和促進會政事部同人公鑒

啟者前已登報請諸公擬政綱附以說明書于新歷二十日以前繳交兗路本會事務所屆時定期開大會公決以爲本部之大綱各科職員于條擬政綱外并將各該科應辦事宜條舉之（可參照新歷十二日時報來函欄）恐未周知特此廣告 本部啟

中華民國聯合協濟總會緊要啟事

頃閱中外日報及時報正月十四號廣告欄內登載聯合會及民軍協濟總會告白不勝詫異查聯合協濟會于舊歷十月初八日倡設蘇省並經呈請滬軍都督照准可辦理有案可稽惟當日發起斯會原有湘團二字嗣經同人等妥議咸以湘團二字範圍狹小故去湘團二字以中華民國四字設總機關于上海一宗旨無非維持民國秩序需充本會範圍況本會成立之時該會等當在胚胎未出何得竟不加察遽登廣告反謂本會有意影射並且信口雌黃任意詆罵豈以中華一國之大除該會等所作所爲外絕不許他人問一政事盡一分義務耶專橫擅殘共和奠定恐無如是之公理除擬呈請滬軍都督質問該會等理由外合行登報聲明以與海內熱心同志公論焉

徐家滙河東啟明女校新國改良招生廣告

民國新成女界同胞無不感奮此後炎黃世冑陰教益昌凡各科學女子亦當分任本校定于一千九百十二年三月初三日開課有志就學者速到本校報名另有章程可取閱也

滬軍都督府啟事

啟者軍興以來承上海各界熱心同胞慕助踴躍解囊無任欽佩惟頭緒既多手續不一深恐彼此不相聞問一捐再捐重累同胞爲此特設立中華民軍協濟總會以統一機關務望慕餉各團體熱心諸公此後與該會交通聯絡俾兩科聯絡辦理以免紛歧是爲至禱

津浦鐵路北段行車廣告

啟者天津海口現已封凍南來客商大半均改道青島乘坐膠濟火車至濟南換坐津浦火車赴京津等處本路爲優待來往行旅起見特備小輪運送並添備快車從優招待恐未週知特將行車時刻一併佈聞 第一日上午七點四十五分由青島開下午七點十分到濟南 第二日上午七點四十五分由濟南開下午六點四十一分到天津

民立上海中學堂招生

學額 第一年級生六十名本科二年級生十名 程度 接照實科課程酌如高等英法中國文字以得入歐美大學堂肄業者爲度英文讀過四本數學習完者爲及格程度較低者入預科 學費 本科每學期洋二十二元預科每學期洋二十元貼中膳加洋十元貼全膳加洋二十五元操衣書籍等費先繳五元 年齡 本科十二歲至十八歲預科十一歲至十六歲（考期）十二月初三日下午一句鐘（報名）大南門外沿城據本校

城東上海女中學堂招生

資格 具有高等小學畢業之程度者入本科不及者入預科習特別科者不限 學費 本科每學期十二元預科每學期九元兼習特別科者照章另加專習特別科者具詳章程 考期 十二月初三日上午 校址 西門外方斜路

藍天蔚布告

鄙人現因孫大總統及中央陸軍部召赴南京商籌要事一時恐難來滬所有一切交涉嗣後務請諸公逕向滬機關部張大傑周恢兩君接洽爲盼 新正月十四號

藍天蔚敬謝良醫

余偶患手創胸部同人延請楊嵩生先生取出彈丸盡力療治未及匝月傷部已全瘳愈精乎其技特此鳴謝楊君爲無錫丁福保先生之外科助手現寓新馬路昌壽里五十八號無錫丁氏醫寓善治一切外科諸症而傷骨折等症尤爲擅長謹以介紹于病家

中華民國滬電政總局廣告

本局統轄各省電政須於用人一端著先鼓除積弊茲擬規定凡各處電局員司電生出身曾經畢業無過失者均准照舊供差倘遇更調應即遴選電報學堂畢業生承充否則概不錄用如有電生出身非現供電差之人情願投効者可開具姓名年籍及由何處電堂畢業曾經何項差使投函本總局局長先行存記定期考驗擇尤錄用倘品行不端濫竽充數才具平庸自揣不能入選者幸勿輕試特此布聞

胡瑛啟事

瑛久留囹圄身體疲困已病此次起義以責任所在勉供驅策武漢停戰來滬會議和局以抱病之故懇于應對爲難尤甚現已辭退各項職任養疴南京除從前未竟之重要事件仍當隨時紳商外一切應酬暫時謝絕諸公賜書請寄南京鐵湯池丁公館黃克強公府中爲禱

拆城駁議

昨見各報載有拆城一稟係出少數公民且措詞支離不類予弟手筆總之全邑大多數公民並不承認當事者雖巧借兩都督威令欲陰濟其私而終難服衆鄙意軍事方殷地方未有議會人心不宜搖動以安全秩序爲尤亟拆城之後於軍事毫無所利而地瘦人人得勢業戶人人自危全城如鼎沸矣此謂自生擾亂有識者盍討論諸 保城會代表姚文棟白

陸軍參謀部啟事

本局現奉參謀部總長命令凡經海內外測量學堂畢業學生曾領有畢業證書者不論高等初等均准其來局投驗分別呈請効用茲定于新歷元月十五日起至念五日止先到總統府報名特此通告 南京參謀部陸地測量局啟

馬林聲謝

林自己酉歸國於役北方近以民軍起義携眷南旋冀於軍事方面略効奔走之勞十月十八日到滬以神經遽遭親友函電紛馳力爲援救現蒙陳都督查明毫無實據現已昭雪業於今日午后省釋還我自由恐各親友未及周知特此登報鳴謝林有生之日皆諸公再造之恩銘感五中質永永無既矣十一月廿四馬林敬白

廣東黃愼堂 毯之錦膠

老鋪八十六年秘製花柳扶元搜毒藥膠專毒得法不瀉不墜凡花柳毒吃偏中西藥未愈者服不百發百中每料洋五元○解毒止痛丸治毒久瀉不痛擾洋二元○祖鋪粵城佛滬共四店○滬寄售五馬路中即怡珍茶居後背十餘間

中華民國電報減費章程

中國電報價目參差不齊費久昂貴乳爲世界所詬病且係滿清政府攬下之弊政本局現總統孫大元帥之命先事改良並呈由黃大元帥暨陸二都督核准暫行章程如下（一）四等華文明碼電報無論本省隔省每字收實洋一角（二）洋文電報及密碼華文電報均加倍（三）人名住址用密碼挂號之華文電報無論明密均照密碼計費（四）凡大元帥及中央政府之各部總長各省都督聯軍總司令行軍總司令海軍總司令自署銜名所發印電均列一等免費其未署以上銜名者均照尋常商報列四等收全費（六）華文新聞電報領有本局執照者每字收洋四分○以上辦法自本年十一月十三日即陽歷正月一號起一律實行其係未盡事宜暫照收發電報章程辦理發由之人需請電局代譯者加一照收否則各局不得擅爲代譯强索譯費各處洋員須一律按照市價核計各局不得任意高下以杜弊端而昭公允法訂定後再行宣佈除通電外特此通告 中華民國駐滬全國電政總局啟

六百零六

西藥六百零六亦名酒爾佛散乃德國艾利氏博士廿餘年試驗六百零六種藥物之後方得此完全之良藥故名六百零六此藥專治花柳各症無論新起或舊病均能于數日之間收效且永不復發倘有欲知其詳細或用法者請至英大馬路小菜場對面泰康里三百三十六號西醫周光松醫寓可也

（中華郵政局特准掛號立券之報紙）（明治三十八年一月十三日第三種郵便物認可）

要件

光復軍總司令兼吳淞軍政分府李燮和上大總統書

竊維民國初建基礎未固凡有舉動外之繫列國之觀瞻內之關生民之休戚至重且鉅也況復北虜未滅胡幕猶存袁氏更出其詭計以老我師而瞷我隙不足則乞援外國以濟其兇頑今俄醫又見告矣若乃偸安旦夕燕衎湖山則外交之糾結愈多內部之紛裂愈甚豈惟中華民國無復建設之望恐更有土崩瓦解之患此燮和之所爲拊髀長歎日夜憂懼而不知所措者也今日民國之前途繫之于臨時政府而臨時政府之責任繫之於公之一身故民國而能建設則其功公實尸之民國而苟破壞則其咎公實負之燮和從事軍旅本無規畫大局之才但以譾陋所及有不能不爲我公進一言者乞垂鑒焉

一和戰之局勢宜早定也一月以來最足爲失機誤事之尤者莫如議戰議和一事夫和有何可議者民主君主兩言而決耳豈有調停之於地戰亦有何可議者北伐北伐聞之耳熟矣卒無事實之進行坐是搶攘月餘勢成坐困老師匱財擾權奪利凡種種不良之現象皆緣是以生若天下之大局不定湖山之歌舞依然吾恐洪氏末年之覆轍將於今日復蹈之也夫袁氏之不足恃豈待今日而後知之溯彼一生之歷史不過一反覆無常之小人耳甲午中東之役戊戌之政變庚子之拳亂合之此次之事變凡國中經一次之擾亂者即於彼增加一絕大之勢力彼蓋乘時竊勢舞術自恣之人耳安知所謂盡力民國又安知所謂効忠滿廷凡其竭智盡技縱橫捭闔而爲之者無非爲彼個人之計夫爲個人者但思乘時窺便以弋個人之利益而無絲毫公衆之利益置其眼中故其所爲恒不可以常情測度豈惟不可以常情測度即彼身居局中者亦無從測度已身之所爲何則彼以術馭人而不悟彼乃爲術所馭也故袁氏者斷不可恃者也恃袁氏無異恃袁氏之術袁氏之術乃其所以自欺欺人者也彼自身且不可恃獨奈何欲率天下之人以依賴袁氏之術乎故今日者必先去依賴袁氏之心而後可以議戰以神聖莊嚴之大總統奉之于袁氏之足下而袁氏蹴爾而不屑奪非神州男子之奇辱耶顧猶有持愼重之說者以爲戰限延長非吾民之福南人北伐非地勢所宜燮和獨以爲凡事之可以平和解決者則以平和解決之凡事之不能以平和解決者則戰爭者所以促進平和而斷非擾亂平和之具假令兩軍相持不決前途之平和可希冀乎不能希冀而猶欲假和議之美名以塗飾天下人之耳目吾未見其可也今日之所恃者在能戰耳在能戰而後能和耳若夫搶攘紛擾于不和不戰忽和忽戰之間則人心之恐怖靡有已時商業之壅滯猶如昔日豈必殺人流血而後爲損失耶況夫相持愈久則外交之枝節愈多此次各國所以取不干涉主義者尊重人道耳敬畏輿論耳非有愛我之心也我內部而稍有可乘彼必不肯犧牲自國之利益以曲徇我爲今俄之于蒙古其明徵矣是故無論自對內對外言之民主君主之解決宜速而不宜遲而其解決之手段不外於和與武力二者然就今日之時勢觀之斷非平和可以解決明矣講一時彌縫之策希冀戰爭之不再開者名雖尊重人道實則違悖人道何則以其遷延愈久而損失愈大也故今日之戰爲人道而戰決非破壞人道之舉也(未完)

中華民國立國記

◎昨日(二十九日)諸親貴大臣齊集御前會議擬即降旨遜位宣布共和奕劻等大半贊成餘亦無語惟袁世凱遲疑未決定於明日(即今日)再開御前會議切實定奪

◎孫總統電慰袁世凱並商清帝遜位後南北聯合辦法

◎有多人運動蒙古王公阻止清帝遜位無效政界極爲恐慌

◎遜位之詔本擬昨日即下旋因炸彈案發故暫擱下

◎北伐軍四千人續行出發昨十八號已由吳淞出口

◎北京炸彈案續獲黨人五十餘名嚴密審訊聞多已承認不諱且中有華僑

臨時政府教育部長

蔡元培

◎莊都督委任陶遜爲江蘇宣撫使由香港赴京者

◉岑春煊呈清廷諸親貴電文

北京醇邸恭邸洵邸倫貝子濤邸澤公鈞鑒本日停戰期滿民軍海陸次第出發現在人心已去大權復落他人之手北方雖有軍隊恐亦難操勝算而軍民之心更難保不爲搖動初九日諭旨既許人民以開國會決政體何忽遷延反復是必有人以一己之私心不顧大局之糜爛皇室之危慘者今爲朝廷計與其徒延時日致上下不能徑接以誠何如廓然大公明降諭旨宣示中外令人民組織共和政治俾天下知禪讓美德實出自朝廷本懷人民感念至德必籌安富尊榮之典上酬皇太后皇上而宗支王公及八旗亦蒙安全之福春煊目覩時機迫切朝廷已無實在之權將履不測之險不得不披瀝上陳籲懇速定大計上存宗祀下全民生翹望闕廷不勝悲痛哽咽之至伏乞皇太后皇上聖鑒謹請代奏岑春煊宥

◎清江浦加急公電云大總統孫陸軍部總長黃伍外交長都督各行軍總司令徐司令暨各報館鈞鑒頃據徐州方面急報兩則一張勳於十六日殺其幫帶全軍大譁遂派崔洪鼎爲營務處竭力收拾人心聲言不日南攻蚌埠東攻宿遷誓必克復併有北來旗兵二十營相助一睢寧之耿千總實係勾合張勳攻睢勳雖未來而民心惶惶等語查張勳盤踞徐州並未遵約退兵復於停戰期內任意勾結聲言進攻殊屬違約現已飭駐宿遷張支隊長嚴密防堵並密拿耿千總外擬請電飭揚鎮各軍迅赴宿遷協同預備抵抗並請外交長嚴重交涉請其退出徐州事機危迫萬望速示機宜無任盼禱江北雁行巧

◎南昌電云南京大總統陸軍部長滬伍代表鄂黎總統湘譚都督並各省都督均鑒接長沙譚都督來電以續停戰十四日湘省未便苟同擬請照前次各電整隊開戰等語敝省極表同情查敵人屢次請議停戰各省所以約束拒敵諸軍不令開戰者無非爲靜候和平解決不忍塗炭生靈起見今和議既無效果而袁世凱又無切實答覆停戰之期至再至三謂非欲彼軍實懈我軍心誰實肯信況敵軍已購飛艇多架增兵運械時有所聞且不待停戰期滿而壽潁亳諸州警信疊傳即其背約開戰一端已應興問罪之師今我又允其停戰之議彼則得尺得寸而我則一讓再讓曠日持久勞師糜餉安極生懈士氣沮喪失計之大孰有過於此者萬一事機中挫深墮奸計誤國誤民孰執其咎此尤不可不深慮及者也統籌之至再以爲解釋此問題除開戰以外無別法惟有合請大總統伍代表剋日宣佈開戰一面由各省飭令前敵諸軍合一進攻敝省無論兵財兩絀決不因此稍存推諉也各省如以爲然請即逕電大總統伍代表爲荷并懇速行賜覆以便轉飭敝省在前敵諸軍知照不勝迫切待命之至贛軍都督馬十六號

◎南京電云各省都督公鑒本部成立奉大總統令頒發印信一顆文曰中華民國內務部之印已擇於本月十七日開始啓用以資信守除分行外謹此電聞內務長程德全篠印

◎杭州電云各民省都督及各行軍司令各司令鑒湯公任交通長尊簋承邦人等公舉繼任固辭不獲惟有勉從諸公後暫盡義務業於元月十六日視事敬乞時賜教言以匡不逮浙都督蔣尊簋叩霰印

◎南京電云濟南電局探轉朱家寶鑒前聞皖省反正閣下被舉爲都督方幸吾滇有人不意閣下藉故逃匿陷皖人於鋒鏑之苦今復與逆賊倪嗣冲統率清兵違約攻皖犯全國怒遺滇人羞閣下家族財產廬墓均在民國權力保護之下理宜尅期反正以蓋前衍倘敢怙惡不悛殘害同胞藉希虜廷之寵則吾滇人必以最後之手段待閣下以謝全國而雪滇恥哲人知機宜速猛省駐寗雲南同鄉會長呂志伊暨全體公電

◎宜昌電云滬孫大總統黃大將軍仙桃鎮轉武昌黎大都督各省都督各司令部部長鈞鑒宜昌十號日查獲漢奸孫鴻猷假慈善會會員名義由京赴蜀挾有僞清賑捐簿據多張顯係爲滿奴暗籌軍需並帶有匿名國民實利意見書多本專主君主立憲破壞民主共和爲目的語言狂謬實爲民國罪人除由鐵支按律拘禁嚴罰辦外此種書本關係甚大且羽黨甚多各

苦情小說 空谷蘭出版

此書爲吳門天笑生所譯曾排日登載時報小說欄久爲社會歡迎今另加潤飾訂定上下兩冊定價大洋七角

總發行所 上海棋盤街有正書局 北京琉璃廠有正書局

分發行所 南京奇望街有正書局 蘇州觀前街有正書局 天津鼓樓門外有正書局

治氣急病天下無雙

崔氏獨香廬發行所在上海盆湯弄過絲業會館寗波路口認明五開間門面便是每瓶一元每料五元附近假冒格外小心

東吳學堂招考

苦情小說 空谷蘭 出版
分發行所 南京奇望街有正書局 蘇州護龍街有正書局 天津東門外東馬路有正書局
總發行所 上海望平街有正書局 北京琉璃廠西門有正書局
今登錄時報小說欄久爲社會歡迎 上下兩册定價大洋七角

蘇州東吳學堂招考
本校定於舊歷十二月初五日起至十四日止招考新生有志入學者每日除星期外均在早晨九點鐘開考各宜携帶筆墨來校面試年齡至少十二歲中文能作二百字小論西文不拘已讀未讀 監督葛賚恩啓

治氣急病天下無雙

處散布應請鈞處飭下嚴密查禁以免國民悮入迷途司令部唐犧支叩印

◎南京電云各省都督各軍政分府均鑒近因各地每有曾仕清廷之人罪狀未著遽以嫌疑被逮如其人果係漢奸敢于破壞我國前途則誠自速慾尤若以爲曾受清命則魏奕曾仕隋室劉基曾仕元朝專制鼎革之秋猶且不問若今日改革政治爲共和卽國猶是國人猶是人蓄衆容我倂無畛域當此百務方新革命英奇雖敷全國建設之用豈可以狹義示人動輒捕逮狙擊使四海之內屏息而聽重足而立嗣後各地如遇此等嫌疑告密之事應先令查根憑實再交審判廳確實查核庶刑當其罪法允於平不致以嫌疑二字濫用拘繫爲民國革新名譽之累特此普告總統孫文鹽

◎蘇州公電云陳都督並送各報館各軍司令暨各屬軍政分府鑒頃陸軍部委員夏職廣面稱僧界代表本照寂安等已到部認捐軍餉由部委夏會同該僧等辦理各地不得再行勸捐並望各予保護等語特電聞蘇都督莊嘯

◎松江軍政分府致莊都督電云蘇州莊都督鈞鑒松軍府因籌餉艱難議每畝帶收餉捐大洋一角時局萬緊勢在必辦是否有當謹候電遵松軍總司令永建叩文印

◎莊都督復電云松江軍政總司令鈞鑒文電悉餉捐應出樂輸若按畝帶徵卽係附加稅性質核與省議會議案不符且授抗糧抗租之口實斷不可行代都督莊諫印

◎華亭議事會致莊都督云蘇州莊都督鈞鑒勸集餉糈信用爲先本年漕忙減成家喻戶曉現民政長交議松軍政分府飭各縣按畝帶征一角事關軍用縣會權限應否開議請示華亭縣議事會叩鹽

◎莊都督復電云松江華亭縣議事會鑒鹽電悉昨據松軍政分府電請帶征餉捐以與議案不符且貽口實已電復斷不可行矣代都督莊篠印

◎松軍總司令致莊都督電云蘇州莊都督鑒松屬華奉婁金南青各縣業經稟明黃元帥蘇滬兩都督專屬松軍府管轄舉定陳均怡君爲松府民政總長朱書樓君爲松府司法總長雷繼興君爲松府財政總長聶師石君爲松府財政副長所有地方民政軍政爲就近便於監察起見應准便宜辦理此後該境治安卽由松府擔任保護蘇滬各軍在該境內似宜劃歸松軍統屬或請調回以免事權不一至各邑紳民所練之團隊應統歸松軍編練免致號令紛歧虛糜庫欵松軍府一切收入支出俟釐定欵目另造預算表册呈核請示辦理是否有當伏候飭遵幷請電飭各該縣一律遵照松軍總司令鈕永建叩印

◎莊都督覆電云松江軍政分府鑒元電悉省議會議決裁府直隸州以縣直隸於都督府業經公布在案軍政應與民政劃分司法應按法院編制法組織來電自係爲維持治安起見所稱將預算造册呈核最爲正當其餘尙須劃清權限仍希勉體斯旨查照歷次文電辦理代都督莊霰印

◎日本對於民國之態度

日本萬朝報謂我國政府現因清廷與民軍媾和態度一變多取平和主義然其內容實經無數波折頗有可記者如左

其始也西園寺首相竭力欲調停兩面不涉及政體之內容松田長谷場兩相贊成之嗣寺內朝鮮總督主張出兵干涉鎭壓民軍山縣公桂公均爲所動□內相附和其議而內田外相伊集院公使等亦以爲然遂開正式閣議然以我國與英素有關係須先協議不得不以此謀商之於英乃英政府嗤我政府之無謀也表面上頗爲贊同而暗中調停官民軍兩面使媾和之機日趨成熟乃約我政府協同調停我政府不察仍執前此方針向清政府交涉其卒也民軍之勢力日盛而北京政府大有讓步之意遂使我國外交上陷於進退維谷之境遇者勢不得不然也斯時我政府知此策不能卽行也乃開大臣會議山縣松方桂及山本四元老與焉其結果始定以好意調停不干涉內政然聞其初發議也內田外相曾提出三條件(一)任清國革命軍之發展於帝國當受何如影響(二)列國之眼中能否不置重於政體之差別(三)帝國若強使清國行君主制不特不能與列國共同行動並當以兵力鎭壓漢人松方侯反對之謂我國無干涉人國政體之必要山縣及桂亦以爲此本無理之事恐做不到其議始寢云

◎蒙古活佛之怪現象

茲據外交團消息接買賣城領事通電云黃教活佛已于陽歷一月一日舉行御極典禮一切儀注皆仿俄國制度其賀使多自他部落槪免跪拜禮節按照羅馬教皇制度該活佛之禁衛師團已組織成軍每軍士皆特有極新式之機關鎗皆由俄國贈與該活佛素與漢人惡感甚深特對於漢僑出以種種之取締其條件如下

(一)蒙古國家旣暫採政教合一之制度而各區之喇嘛官無論何國人民(俄在例外專指中國人而言)皆當遵奉之爲地方行政官

(二)遇有慶賀典禮蒙漢須一律懸掛蒙古新國家國旗

(三)蒙古國人民之服色行政官皆按歐式其他下級官吏皆仍着蒙式衣服一律不准再着中國式衣帽而中國人所開衣帽商店一概禁止

(四)所有中國官吏向來徵收一切課稅卽應認爲永遠無效其將來稅則俟俄京代表與俄度支外務各部訂定後再俟宣佈云云

幷聞俄國對於蒙古獨立問題仍以得中國政府之承認爲進退一俟交涉稍有進步卽將庫倫總領事改爲代理公使云云

譯電

◎正月十七號爲袁被炸後一日北京悄然無事各親貴本擬今日(十八號)開御前會議決定遜位問題現已改期于禮拜五日集議袁因昨日之事心神不寧故未入宮聞擲炸彈之人同黨甚多分站各處地點一彈拋發數彈繼之不意袁經第一彈之後卽改道馳回外務部寓所以是獲全

◎事後卽捕獲黨人至五十名有在身畔搜出炸彈者但起意者實祇五人有已承認者頗牽連民軍中有名人物所獲者均交法堂審訊巡警仍在內城各處搜查受傷之兩衛軍業於昨日斃命統計兵士共死四人餘亦重傷待斃

◎袁到外務部寓所其駕車之馬卽因傷倒斃其衛隊管帶袁金標亦炸斃因其時夾輔馬車而行

(以上譯大陸報)

◎各親貴昨日在京會議應否退至熱河及令袁世凱與列強商議開國會之法

◎是日下午得唐紹儀覆電諸親貴頗表同意有慮及蒙古之未必能聯合者但想不至有此事

◎炸彈案出後有一官一兵因傷身死此外兵勇六人亦傷重待斃今昨兩日捕得嫌疑犯三十名內有女子兩名

◎聞上海軍政府昨日致電袁世凱慰問云

◎有民軍三百人從大連到登州卽光復登州城

◎民軍欲借外欵久有所聞聞現有一方面正在磋議一兩禮拜之前聞在武昌或他處得抵押品約値三千五百萬兩卽以此事與英美財政家互商擔保當可借得銀二千萬兩現擬向美國商借云

◎廣東所屬南澳(譯音)地面被殺百人國軍政府委王鐵芳(譯音)爲該處民政長而張鐵錄據守其地不肯交卸兵勇互鬥鎗聲不絕鄉民被彈鎗斃者甚多

(以上譯字林報)

◎昨二十九日晨六鐘至九鐘袁世凱進宮覲隆裕太后議事至三鐘之久暫遷熱河之詔不日可降

◎招商局輪新銘新昌泰順公平刻爲民軍雇用作爲運送艦每艦裝兵千人於昨晚夜半由吳淞開行北上途中有兩兵艦護送聞兩艘開往烟台兩艘未知何往

(以上譯文滙報)

北京宮門鈔

十一月二十九日奉旨內閣代遞陳田奏假期已滿病仍未痊懇請開缺一摺掌印給事中陳田著准其開缺欽此袁世凱署名蓋用御寶

時評一

◉退位與公決 (冷)

退位與公決二者不必並行者也因爲清帝不退位民軍欲共和二者不相容乃有國民公決之議停業今清帝既退位是共和以大定君主之說已經消滅何必再有國民公會之贅舉哉故余謂國民公會之說立即可以取消

假法商座 羣記合舞臺

法大馬路卜鄰里口新劇塲原處

特請著名客串全部優藝員合演

十二月初二日大會串

王寶寶 准演 打齋飯

小芬惠 准演 相府算糧（代登殿）

洋商特頒 串青衣 著名花旦 客串 金月英 合演 小上坟

恩曉峯 准演 失街亭 空城計 斬馬謖

該藝員手此從過情所 因好劇未來演難 却員故拿商演耳

本主人謹啓

假法商座 羣記合舞臺

法大馬路卜鄰里口新劇塲原處

特請海上著名校書並請全部文武藝員

十二月初二夜大會串

小綾峯 小春利 合演 甲山丁

榮桂 小寶英 打鑼挑

小桂芬 小惠芬 十八扯

花再芳 紫霞宮

客串 王小寶 賣絨花

花再芳 恩峯 准演 遊龍戲鳳

客串 著名校書 花寶珠 三娘教子

小寶珊 賣油郎獨占花魁

恩曉峯 准演 大安瀾

王寶寶 金翠英 破洪州

本主人謹啟

遺失股票

今有本堂觀海大樓股第十五號字紙股一樣第六十號兩份在北已遺失因亂向大明作廢聲明此務本堂主人特白

大減價

本館有大放照相減價五折待到上海西路部坊不收一律像所館有京滬匯華

世界美術畫

泰西 裸體文犯攝影 洋裝金字布面 一冊洋二元

玻璃版 泰西裸體美人畫景 四大幅洋一元

東洋美人出浴圖 十二張洋一元

西洋美人出浴圖 十二張洋五角

外埠郵費照碼加一成計算

上海四馬路第一百零二號 日商書畫大成公司發行

矮克發

"AGFA"

矮克發調勻省影並定正沖圖

以上之貨由禮和洋行經售 27

福安公司賠償快捷

本月念五日同居樓上失愼延及本號如數賠償祗之餘特登報鳴謝並望各同胞保險者有所趨向焉 元芳路姚仁興告白

華洋義振會會計董事葛倫君第十二次捐款報告清單（義振）

[illegible]

中華民國學生軍團敬謝慨助軍餉第九次報告

[illegible]

赤十字社第五十次收捐誌謝

[illegible]

中國赤十字會第二團廣告

[illegible]

女界協贊會第五次清單

[illegible]

法商合記羣舞臺

法大馬路卜鄰里口新劇塲原址十二月初一夜好戲登串

全班合演 富貴長春 ……

恩曉峯 白虎堂 大白虎

王寶寶 ……

紹興同鄉會開追悼會佈告

[illegible]

聖約翰大學堂招考新生廣告

[illegible]

全昌

今造各種改良完全雜鼻眼鏡

[illegible]

文明大舞臺

十二月初一夜 ……

梅龍鎮 鵲橋相會 八扯 水灘 白十 泗洲城

法合羣舞臺記商

法界大馬路卜鄰里口新劇塲原處

十二月初一禮拜五夜演

恩曉峯 初一夜 白虎堂 大 雙花蝴蝶

筱寶珊 初一夜

王寶寶 初一夜 後本南樓傳

小惠芬 桂榮 初一夜 探母見娘 珍珠衫

寶善街丹桂茶園夜戲正廳二角

十二月初一夜特戲特頒全班文武最優等坤角合演眞正改良好戲

全堂金寶台 一聲雷 子雲 文奎 少泉 梅倩 小山 張 翁 呂 月 月 周 桂 寶 戲迷傳

丹桂第一臺

十二月初一夜戲充助軍餉

大戰金兵 蜡廟 江陰 屠戮記

新桂茶園夜戲敦請大客串一天

初一夜特請京都山陝眞正超等上選藝員全班文武名角一齊登臺

張桂軒 劉富 子郭 玉庭 永仙 雲鵬 春 白水灘 漢皋宮 海

商辦新舞臺

初一夜准演目包廂官廳一元 正廳三層樓四角二等二角

打棍出箱 ……

羣仙茶園

十二月初一夜戲正廳二角

……

滬寧火車開行時刻

由上海開至南京 [illegible]

由南京開至上海 [illegible]

滬杭火車開行時刻表

由上海開至閘口 [illegible]

由閘口開至上海 [illegible]

新開 **中華公司** 擇於本月念八開張

本公司開設上海南市竹行碼頭裏馬路大街同益里口專製最時西服海陸軍衣高等呢帽新式便帽軍裝操帽毛貨領結領帶皮鞋皮靴兼售各種花呢以及一切皮件高等花色真不俱備製品力求精緻價目格外克已務新紳商學界惠臨賜顧乃盼

中國通商銀行

本行總行設立招股資本五百萬兩現已收足二百五十萬兩總行開設上海並設北京漢口烟台等處分行經理各處匯兌及押款凡有放存銀兩或年長年存欵一切交易無不周妥克已並自備高大洋棧一所貨物均可寄棧並可押用銀兩棧租格外公道特此佈告謹白

E. Merck

Chemical Works, Darmstadt, Germany.

德國大婿司特之意格麥化學局專為化學及藥料以備醫學製藥之用以純潔久用為標準

意麥格之植物化驗如左

亞篤品（放大瞳孔用）哥開伊及嗎啡（立痛用）等均取其特別之清潔提選露液藥酒顏料等詳加研究以供製藥之要需

化學　以分析微菌學顯微鏡及攝影等用

收集礦物化學物及藥料

意麥格之專門醫學如左

嗎啡交換體之作用

內體及下皮之鎮藥

收歛止血藥

纖微質溶液（溶消瘡瘡）

催眠藥及止痛鎮靜藥

化學純潔用之過酸化水素

如有文件為預備郵遞以上諸物之用

醫藥會會員郵資免費

TRADE MARK **'TABLOID'** 商標

商 **大寶來的** 標

金雞納霜

Quinine Bisulphate

金雞納霜乃辛蔻拏樹皮所涵一種鹽類用化學法煉取形白如霜故俗稱為藥以其善治瘧疾又名瘧疾藥近人以霜味苦多作丸服然金雞納霜品質純雜劣不等大抵市上所售品優質純者極少蓋其價值較昂人多貪賤故不論品之優劣藥商忘義亦不計其利害劣貨充斥正品難求而金雞納霜之名譽掃地矣彼泰西各國之重視此品恃若護身符雖三尺孩童亦能道之謂其能治瘧疾退寒熱壯身體健脾胃解血毒功效卓著今華人輕視瘧疾亦無怪其不注重此品此實為可危殊不知金雞納霜為補品之要瘧疾為虧弱之原不第作援補宜用正品即治瘧亦當用上等否則瘧疾雖除而人則消瘦矣或斷而復發氣血耗竭矣身體既弱百病因之叢生矣為貪小利而大禍患孰甚焉故為人類幸福計敢以一言敬告曰欲服金雞納霜**大寶來的**商標為最可信靠者蓋**大寶來的金雞納霜**凡全球著名卓識醫士莫不尊而重之無論除瘧補虛皆相應如響**大寶來的金雞納霜**形如扁丸外裹糖衣光潔悅目味甘可口藥劑輕重隨意選取瓶上仿貼用大寶來的四字為標新為注意中國各埠著名西藥房均有發售

德鑛公司

Stahlwerks-Verband Aktiengesellschaft Düsseldorf

Carlowitz & Co. Agenten China.

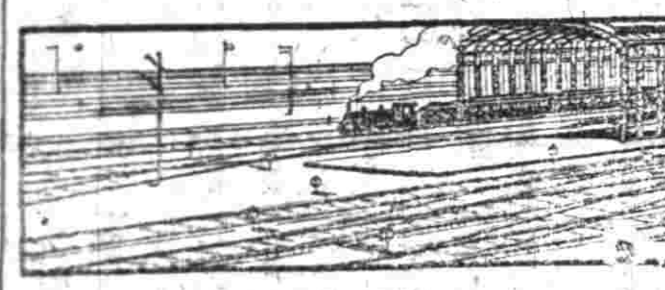

司德公司為德國與羅柏大之鋼廠每年出鋼十二兆價值八十兆金磅專銷下列各項材料（一）半成鋼（鋼板鋼條等）（二）鐵路材料（車軌枕木魚尾板等）（三）建造材料（鋼節鋼管等）本廠所出之材料精美無比為世界之最有名者一千九百零七年運銷出口者計五五十兆八萬四千一百另九噸計半成鋼一兆五十五萬七千八百七十三噸鐵路材料二兆三十二萬七千三百六十二噸建造材料一兆六十九萬八千八百七十五噸

中國總經理行上海本和洋行

剪髮器具批發

剪髮刀　剪子　梳子　刷子　潤髮油　光髮膠　肥皂粉　香肥皂

錫杯子　水龍　捲髮器　洋剃刀　皮砥　椅子　鏡子　等一應俱全

總批發所上海四馬路一品香對面念五號

裕信洋行

電話一四九八電碼五九四〇　〇二〇七

新到各種織襪衫褲機器價目開列於左

利脫耳織機第一號計八十四針計價銀四十五兩　利脫耳織機第二號計一百另八針計價銀五十五兩　利脫耳織機第三號計一百二十針計價銀六十兩　利脫耳織機第四號計一百三十二針計價銀六十五兩　太陽織機第一號計一百二十針計價銀七十兩　太陽織機第二號計一百六十針計價銀八十五兩　太陽織機第三號計一百八十八針計價銀九十五兩　克來溉平織機第二號計一百二十六針計價銀九十兩　克來溉平織機第三號計一百四十八針計價銀九十五兩　克來溉平織機第四號計一百七十針計價銀一百十兩　司脫老勿來平織機第二號計一百八十二針計價銀一百兩　司脫老勿來平織機第三號計二百十四針計價銀一百十兩　溫勿來平織機第二號計二百五十六針計價銀一百二十五兩　溫勿來平織機第六號計四百五十六針計價銀一百七十兩　利脫耳織機第一至第四號及太陽織機第一至第二號鋼針每百計價銀三兩正　太陽織機第三號鋼針每百針價銀五兩正　如購本行利脫耳織機至六輪以上者照價九扣歸太陽織機及平織機六輪以上者照價九五扣本行並請華人教授購者所織之物包可取數費各歸織機所到無多錯公欲購者請速惠臨是奉　天辯洋行白

15

德國商標彗星牌之引電線引電鬚線抽線及線釘等皆係揀選頂上之材料所造

F.B.&C. KOMET

英大馬路特等房產出售

啓者坐落英大馬路繁盛之區每月淨收房租一千餘兩並有出浦地五百餘畝均可建設碼頭棧房之用又坐落愛文義路小菜場左近頭等市房亦有數處均售價由一萬至念萬兩均有如欲置產者請至英大馬路北江西路口三十九號本公司接洽可也

英商營業公司啓

大屋招租

本行經租福建路普慶里內有三樓三底房子兩間出賃如合意者請至本帳房面訂可也

祥茂洋行告白

興華公司專製新政衣服 擇於十一月十七日開張

啟者自民軍起義新漢民國日臻共和各省光復以來一般愛國熱心志士即擬剪髮易服共講維新盛會以故文明衣冠須維持秩序以副各志士雅意今本號不惜重資特購中西上等呢絨各料精製西式大衣呢帽及花呢小帽衛生衫褲絨線毛襪緩襪與夫新式海陸軍衣一應俱全價目核實工料精良目下文明世界貿易首貴公平我漢族同胞務望速來購置決不負賜顧之情如欲購者請至英大馬路中市同安茶居對面四百七十三號門牌三層樓洋房便是

精益眼鏡公司

上海英大馬路泥城橋東便是

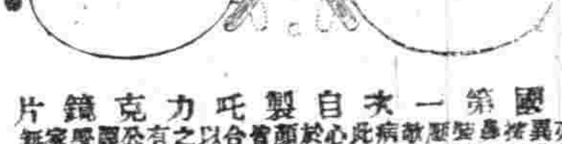

中國第一家自製乇力克鏡片

眼鏡一項華人向無專家即有仿造亦非專門故每每異常鉗抽且不能按照面部之大小鼻準之高低爲之裝配合式故每有歷鼻扎耳及兩論敬斜適司眼毛諸病本公有同人於此研究除年特出心義力製適病乎於驗光腳透裝配顏色邊華本公司皆力求客美堅固合平貴向心理固以之與貨來著名之外國無相較亦有過之辦不及本公司創紳伊始力器邊步界商軍移學工谷幸以及大家名媛迎賜乘駕無任懽迎

經理　張士德　劉致祥

星士 **管子城留串**

合參中西命理　清談古今相法

定數

敬演六壬周易　考正合婚選吉

批命談相五角　細批細談各一元　六壬推命二元　星盤成本五元　終身成本十元　七政四餘念元　合婚選吉各一元　占課簡批五角　細批一元　常事一角　〇各埠函寄筆資先付從未延慢　〇寓上海三馬路石路口東邊門內　旅滬同人公啓

88

德國嘉色喇顏料廠

本廠各種顏料運銷中國有二十五年矣馳名已久貨皆上等其色可染棉紗棉布毛貨絲綢以及布及紙料毛羽皮革緞綢等物無論貴商欲習染者請移玉至四川路十一號上海謙信洋行詢問可也

德意志國威司法利亞地方克虜伯之亞能錬鋼廠內有罐子鋼廠馬汀鋼廠熟鐵廠機器廠鋼軌鋼板廠生鋼製物廠以罐鋼馬汀鋼鑄鐵路輪船汽車汽機軋機等並兼鑄齒輪火車輪已達數萬並鑄各他種鋼梁砲管鋼槍筒鋼鑄成正塊之鋼重有一噸半

禮和洋行經理

丙 81

潤肺化痰之第一品

助肺呼吸香膠

諺云有病則憂無病則喜固矣人不可以有痰今時值冬季天氣漸寒有患肺病者及遠年哮喘痰嗚喉管之不出咽之不下欲行而氣急欲言而語塞則呻吟床褥徒呼奈何者不乏人矣本藥房自西國運到有助肺和呼吸材料製成此品膠效功大偉已風行海內肺部傷弱者多則痰則氣經則立愈凡咳嗽急症服之胃開則痰亦化振濃之精神口為之爽也快法於不作肺大矣（是為仿製一之服）偽箱價目每單另四箱十大打元每元二打四角小圓一元購托二元二每另毛箱十班照原件蓋諸光請明認公廠球老商標錦附有每詳一

角之新醫寶券一張方為貨真

總發行所上海四馬路五洲大藥房及各埠大藥房均有經售

上海郵政局收信時刻截止表

無更改之單　[illegible]

有更改之單　[illegible]

凡有信件遲誤寄遞可即來函本館郵查以免貽誤

外國輪船出口日期

阿毅亞面　二十九日開往美國　美孚洋行

拿挨　初一日開往倫敦　英公司

盤羅　初二日開往新門　德公司

星武丸　初四日開往佐渡　美生洋行

十一月三十禮拜四進口

江天　由寧波　招商
甬興　由寧波　寧紹
海口　由廈門　太古
廣利　由香港　招商
臨安　由香港　太古
和生　由烟台　怡和
海宴　由烟台　招商
紹興　由長江　鴻安
大利丸　由長江　日清

十二月初一禮拜五出口

普濟　晚往溫州　招商
可貴　穿山舟山石浦海門　鉅豐
廣利　晚往香港　招商
源州　晚往廣州烟台大連　太和
隆和　晚往長江　怡古
鄱之　晚往寧波　太古
寧紹　晚往寧波　寧紹
閩南　晚往廈門汕頭　招商
新豐　晚往烟台　招商
謝水　晚往廈門汕頭　太古
德興　晚往長江　鴻安
亞利而　往海參威　義勇艦

十二月初二禮拜六出口

大吉丸　晚往長江　日清
永寧　往舟山石浦海門　鉅萬
慎安丸　早十一點開往日本各處　郵船
安慶　晚往長江　太古
臨安　晚往香港廣東　太古
提督　晚往烟台青島大連　亨寶
和生　晚往膠州烟台大連　怡和
漢陽　晚往秦皇島　太古

十二月初三禮拜日出口

神戶丸　正午開往大連　郵船

十一月初四禮拜一出口

大通　晚往寧波　太古
牛莊　晚往廈門　德記

分發行所　蘇州都亭橋有正書局　天津東門外東馬路有正書局　總發行所　上海棋盤街有正書局　北京廠西門有正書局
分發行所　南京奇望街有正書局　蘇州都亭橋有正書局　天津東門外東馬路有正書局　總發行所　上海棋盤街有正書局　北京廠西門有正書局
沈鏡百數　洋三角不折不扣　生髮膠

地方要聞

◉南京近聞錄

▲金陵巡警總監吳忠信到差未久極力搜剔弊端以前總監李家焯乾沒鉅款潛逃探訪下落又以彭某(前淸道員)曾辦馬路工程欵目不淸已將該員拘管追繳云

▲前辦電話局姚祖義及接管斯差暨電燈廠電報局之金煊(均係前淸知縣)報銷弊混確有憑証經都督府派曹紀泰查明將姚金兩人拘到府內看管勒令如數淸繳否則將無好結果矣

▲南京光復數日後秩序雖未完全人心漸次鎭定故在外避難者紛紛回里近則搶風頗熾日加懲治不能弭患民間又難安枕可支持者又相率離省行者絡繹市面恐慌刻刻有動魄驚心之象是在各軍長官律令嚴明維持以善其後否則民心不固其何以爲國耶

▲聯軍光復南京之後數十日未曾放餉日前普發軍需聞礙係華僑籌助得此大宗鉅欵故於刻下北伐未盡出發之先已發給三個月餉銀以固軍心

▲又孫總統涖任之後以聯軍光復南京厥功甚偉日前有二十餘萬元交由徐總司令犒賞各軍軍官兵士惟須分別戰功輕重以定獎銀之多寡其重者每目兵得二十餘元云

▲金陵大學堂畢業生劉濟華稟請莊都督以滿廷未倒北伐之師難緩須臾女子尙且從軍學生更應然心爲國以效馳驅請編學生軍偉盡天職奉敎令云該生愛國血誠志願毋庸現在新編師團足供北伐所請應從緩議云

▲金陵商會認助軍餉二十萬元商力疲憊籌集爲難至今甫交到六萬元嗣以力盡筋疲除商界担認九萬元外稟由程都督出示市面五元以上之房金借用三個月似此可以勉敷二十萬元乃近日商會派員逐日挨戶取欵舌敝唇焦聽者甚少總理蘇岳宋焦急萬分以此種房租係出自屋主不過由租客先行墊付想係屋主悄不肯認之故抑係租客從中留難實屬不顧大局現擬發封以儆云云

▲南京各級審判廳雖將舊有機關重新組織惟軍需爲重未遑他事在事員司均是純粹義務故大家怨苦歎心毫無振作民間訴訟案有寃無處伸莊都督昨據各廳長報告情形請予設法維持否則瓦解新國之執法處廢棄與中外觀聽大有關係不得已飭由財政司發給錢千串聊以點綴云云

▲金陵中西醫院從前規模甚大每月經費不貲甯省起義之初即行停辦茲以此種慈善事業無論中外均甚注重況新國初建尤應勉力廣布仁慈以示大總統物與民胞之意且大兵之後必有災祲民間饑饉實難膜視刻下籌整旗鞭仍責成梁君管理不日即實行開辦惟將開支極力撙節使積弊一掃而淸云

▲呂惠如從前監督南京各女校時論稱爲女敎育家刻下避亂歸來以學校荒廢値此大局未定不遑言敎公欵又難請撥順盡義務稟請莊都督就全屬卷籌設粹敏女學開辦不領公欵其宗旨在注重兵式操演蔚成女子軍資格效羅蘭之革命業婉美於前人已奉敎令准照辦理云

◉武漢軍政紀事

▲總監察處開全體整頓會 總監察處劉公以各處歸併伊始所有秩序及一切章程均宜重加整頓俾臻完善昨初九日二句鐘時特傳集各科科員在大廳會議一切

▲講武堂追悼會誌盛 武昌起義陸軍中學生最爲得力陽夏迭次血戰以致陣亡者實繁有徒茲値民國成立理應淸査開會追悼以慰忠魂故軍務部總務科長劉端裳等十八(均係陸軍中學生)發起通告在省各處辦事同學于初八日在武昌通學堂(即前講武堂)開第一次追悼會是日十二句鐘先後到會者共二百五十餘人均一律西式禮服由吳光發等四君招待在西講堂茶話至一句鐘始排列行伍彬彬然至靈位前行禮官讀祭文畢旋至西講堂茶話至三句鐘時散會

▲甯軍援鄂之熱誠 甯省援師第一第二軍隊業已先後抵鄂茲據確實報告該省現有組織馬砲隊各一營預備來鄂作北伐之後援云

▲援鄂學生軍出發 茲據長沙友人述及桂省現有學生軍兩營誓志來鄂助剿刻已行抵湘省若和議不成即整隊東下共滅胡虜直搗燕京

▲組織各屬審判 司法部以我軍起義原爲痛除胡虜積習改良政制起見所有光復各屬亟應組織審判保護商民財產剗正預備遴派熟悉法律人員前往各屬會同知事籌辦

▲取締軍人兌換 軍務部昨出示兌換處云照得軍隊兌換之設原爲各軍隊之需用免多數人之擁擠其餘但兵士維持紙幣實無微不至迺査近來有等軍人持儘赴兌換處兌換銅元往往塗易日期增加數目爭先恐後鬨進柵欄似此行爲不特失軍人資格而公益亦有防礙亟應示禁以伸軍紀而儆效尤爲此示仰軍人等一體知悉嗣後兌換銅元不得仍蹈前轍如有不遵准即扭送本部懲辦決不姑寬其各凜遵勿違

◉河南失敗英雄之供詞

河南此次發難情形其詳俱見於諸義士供詞中茲錄於左

▲張鍾端字裕厚年三十一歲河南許州人留日本中央大學法科畢業十一月初三日晚九點鐘在優級師範學堂籌畫光復河南被柴得貴率巡防營掩捕之送至撫署營務處由該處僞營務處僞作霖僞巡警道鄭道湝開封府知府呂耀卿祥符縣知縣舒林叅審問張君供稱予等今年由日回國適値武昌起義光復漢業建立共和黎都督欲留予襄辦藝務轉念河南地勢京漢鐵道貫澈中心滿廷苟存武漢受禍悉由於此相持日久恐招瓜分欵我桑梓天日何在先與同志分路運動各州縣民軍作爲響應繼由歸德回省即在公立法政學堂聯絡同志共圖大舉且各處民軍四起省城空虛同志四百人民軍三千五百名定於十一月初三日夜三點鐘先由城內兩千民軍發難以一千五百名分兩路進攻撫署派六十名敢死隊放火爲號以作聲援以三百名民軍挾制滿營以二百名民軍保護司令部以四十名敢死隊督隊以二十名暗殺黨刺殺齊耀琳與柴得貴劉鴻順張錫元由陸軍工程營砲隊一營砲隊二營陸軍學生接濟子彈入城援民軍即由本城巡警保守秩序成則促虜廷之命敗則爲共和之魂問官曰你們引誘聚衆放火暴動者不承認以大義處之張君堅不承認打四十手板以軍棍繼之張君曰汝以我爲何等人即何等人日後自有公論又問汝是何職務答云河南軍政府參謀長又問同黨共有幾人答云滿奴漢奸外皆是同黨又問題目爲誰答云即我也遇害時與王天傑沿途大呼共和萬歲革命萬歲

▲王子瑞即王天傑字超凡河南河南府鞏縣人上海中國工學畢業開封中州圖書公司經理人王搏沙之猶子也年二十三歲供係河南革命軍本部敢死隊隊長問官曰敢死隊作何事答云殺盡漢奸保全同胞建立共和民國不幸爲汝等拿獲惟有一死以報河南王君被捕及審訊時大駡不已語尤激烈

▲張照發字建周山東濟甯州人供稱曾授僞廷游擊此次舉義擔任聯絡巡防發難民軍會黨同時並進同志者推予爲民軍丁部五六營管帶此事失敗係予介紹巡防營張光順此人原與予同盟且承認以身家財物作保始聽收用不料爲其所賣自恨無知人之明使同胞遇害願速死以謝同胞

◉汴洛燕幕記

▲中牟之大刀會 中牟距省不過七十里且爲汴洛鐵路所經乃大刀會現亦起事十一月念日會中忽送帖至縣署邀縣令飲酒縣令大懼於夜間由汴洛鐵路開專車至省稟見撫當由撫派陸軍七營星夜前往彈壓並訪該會首領

▲太康之老母會 太康縣有老母會實創見於十年以前乃義和拳之流派其會魁係教自云入會習呪刀斧不傷因之迷信者衆近因所省革命亦圖起事聚衆數萬淸軍往勦該會衆手執粗棱棘矜自恃符呪踴躍抵拒不圖槍砲齊開符咒無靈因之死傷甚多現該會已經解散

▲固始之亂事 豫南固始一縣密邇皖北民軍甚多日前聚衆起事爲袁令臨時拘捕黨首被殺餘衆遂即散夥居民倘不驚擾

▲西華之亂事 西華地俠俗醇人民向稱和順甯省革命以來境內尙屬安謐乃近來因太康扶溝民軍被淸軍擊散逃入西境淸軍追逐沿途焚掠財物縣中無法抵禦因由蔡令赶電省垣另派巡防營周營帶統兵前往彈壓矣

▲陝西民軍之東來 自姜軍奉令西寇陝省以來該軍甫到即佔潼關說者咸以爲勢可長驅西入不意近來陝軍東漸已至陝州該州已經爲民軍所據至於民軍東漸原因或謂姜軍自奉淸內閣令停戰後退兵所致或謂姜軍先佔潼關實係民軍故讓民軍讓潼關後由間道出登封山口抄斷姜軍歸路並與王天從人馬聯絡兩面夾攻姜軍腹背受敵已經全軍覆沒故民軍得以東至陝州二說未知孰是現省城淸吏自接此警耗後已赶派駐鄭州之軍隊三標西進汴洛鐵路二十日以來客車特停以便專運軍隊又將軍械局所存野戰砲四尊發交機器局趕緊擦磨垢汚以便西運助戰

◉新鎭江近事錄

▲丹徒臨時議會於正月十三號(舊歷十一月二十五日)午後二時接續開會由副議長柳君翼謀主席報告民政長送來預算案中之錯誤並指明遺漏各條當經公決推舉許吟安唐曼公李仰彭胡健春姚佛崖周美溪等六人檢査民政經費及各項帳目次提議盛景曾請議國賦溝稅不容並行案有謂溝稅即小錢糧係租價非賦稅應照舊完納者有主張請民政長淸査將小錢糧全改爲國賦者又有謂小錢糧本是橋梁馬路目下方要讓寬街道應令將房屋拆去者旋經公決凡小錢糧公地房屋與街道有礙者應即拆去如不礙行人當令繳納官租留爲地方費又提議禁小輪水手勒索案公決請民政長呈都督飭外交司與日本領事立約轉諭該公司約束水手又報告嚴良幹請淸査荒田以興實業案經各議員再三討論旋議決淸査田賦係民政部主計課之責此次淸査荒田應會同辦理末提議禁烟案主席謂禁烟係民政警察範圍以內之事本會無庸議衆贊成時已鐘鳴六下遂散會

▲鎭郡女士柴棠等具稟軍政分府請設立女子勸捐助餉會現奉鄭軍政使批示畧謂鎭江爲長江之咽喉誠今日兵家之所必爭然防守不可無兵而養兵不可以無餉日來地方紳士多能急公好義各鼓熱心代謀籌餉本軍政使方深嘉許乃不謂我諸姑伯姊皆能瘏口曉音出爲勸捐之舉民國人心大有足恃即可以此決之捧讀來呈愛國之心溢於言表應准如稟辦理云云

▲鎭城學界中人定於二十六日在萬壽宮開會投票選舉敎育會正副會長曾紀前報茲悉是日到塲投票者約有三百餘人開匭後得票最占多數者爲吳君棠次多數爲柳君詒徵當經公同決定推吳君爲正會長柳君爲副會長不日即呈請中央敎育部及都督府立案矣

▲淸太平洲同知傅振于鎭江光復之後携竊賑款七八千金逃往他處業經該洲紳士呈控蘇都督府在案茲太平洲代表周庠等又具稟鎭軍執法部請飭提傅振海限交賑欵等因奉批査此項賑欵昨經派員前往蘇省調査聞已繳呈二千兩存於都督府現正協力查辦一俟人証到齊自當秉公判決茲據前情候再詳請軍政分府轉詳都督府彙案辦理云云

◉北軍退兵後之蹂躪

▲孝感受害之眞相 敵兵退守孝感楊店三汊埠花園及該縣城到處皆是富家抄搶迨盡貧民雞犬不留鐵路一帶鄉村業已十室九空縣城典當二家原爲窮人生面該敵兵每執被絮一床勒令質錢百餘串當鋪無可奈何亦於日昨閉門罷市

▲火車不停之消息 敵兵雖云退去淸智門一帶地方每夜有火車上下飛駛詢諸該處居民僉云夜深三更時候恒有敵兵在該處窺探消息大約盤旋數十分之久始各登輪而去

▲漢市淡泊之原因 漢口自敵兵入境後現洋搜索一空所有紙洋官票均是異常滯銷刻下敵兵雖云退去商民相習成風鈔票仍然不甚通行故市面至今未有起色

▲強擄民女之慘聞 前日下午訪員因事徙大智門外鐵路旁玉成公司後首經過見有老嫗在蓬屋內坐地嚎哭詢稱膝下無兒僅依一女侍養刻下小女年方十七本月十七日被敵兵二人強擄而去前後民女被擄者共計二十餘人至今均杳無信音訪員且驚且駭去後復詢諸該處父老衆口僉

參茸珠朮 海狗腎汁壯陽廣嗣金丹
上海 崔氏[illegible]香廬藥室啟

上海來也洋行經理德國名牌
上等各色顏料廣告

稱無異如此奸淫暴虐是眞天地之所不容

◉河南滿奴致袁世凱電

內閣鈞鑒查諮議局議員全省代表自應爲全省謀幸福昨見本省諮議局電致內閣謂人民希望共和已達極點赴民軍者三十餘處官邁誣爲土匪嚴行剿辦云云各處土匪焚燒搶掠無惡不作若非勦辦民生塗炭更不可言而局員袒護指爲民軍更不知是何用意又電稱河南人民誓與朝廷斷絕關係寧死不納租稅語尤背謬河南民氣醇樸向來知有君主本無希望共和實該局自行揑詞人民萬難承認且該局始而圖謀獨立繼有勾土匪起事旣無一成又揑稱人民希望共和假全體之名詞希縱數人之大欲紳民等利害切己不得已電陳閣憲速電豫撫切實查辦以安地方而保生命豫民幸甚河南省城紳民公叩

聞此電不過少數人冒用全體名義其爲漢奸所爲無疑

◉京奉路線之外國兵數

各國派兵分段保護京奉鐵路已誌前報今調查英法德美日五國保守鐵路之分段及其兵數如左(已見前報第二頁茲從略)此外開平煤礦及唐山機器廠英國派兵一百三十名林西之煤礦亦由英派兵五十名保守於日前英兵四十名已至安定法兵三十名至楊村德兵百名至唐山日本兵有四十三名至山海關又有一十五名至湯河

◉陝都督之新猷

經營河套 都督張照會云榆延爲陝北重鎭河套爲九邊藩離故歷代籌邊必先防守榆延而防守榆延尤以經營河套爲急本軍政府與漢滅胡克復省城凡外屬州縣莫不爭先降附正宜籌謀北邊屯田河套以爲聯絡蒙古鞏固北邊之至計查有蒲紳井勿幕熟悉屯務諳練邊防即着帶馬步軍一營前往詔討並以某某等爲隨營參謀官管理軍務沿邊遇有土匪則宜彈壓以安良儒地方官有歸順者則令權知縣事收回印信即用該縣自治會關防以昭信守並擇本地公正紳士數人共司賦稅錢糧各款爲之監理其有頑固自比甘爲胡守者則宜申以天討嚴行監禁至大軍行至北山駐紮延安府附近要隘後急須派遣軍隊招收鄭庠幷遣田柱臣招收王同春即令經署河套至軍餉不足則就各處田賦鹽金兩項設法籌備可也以上各節該紳得有便宜行事之權總期羣策羣力共襄大業內以固關輔之基外以釋北顧之慮本軍政府有厚望焉

按井君勿幕曾留學日本盡瘁於革命事業奔走運動歷有年所此次民軍舉義井君之力尤多君目光四射不局於一隅事定之後即以聯絡蒙古鞏固北邊爲己任商於都督慨然請行爰任北路招討安撫使之職某毅力熱忱爲不可及已至西路安撫使爲曹健安張正鵠二君南路爲張仲仁劉錫五二君東路則總司令張伯寅君任之所有軍府照會公文並省不錄

◎嘉興民團與梟匪大激戰

江蘇吳江縣之蘆墟鎭與浙之嘉善縣陶莊鎭毗連元月初旬突有外來梟匪三伯餘人在金澤鎭(屬青浦)連劫三四十家後即於十二日下午分兩大隊猛撲蘆墟鎭鎭上團勇四十名係湖南人劉益齋所帶劉平素自命知兵此次所部俱同鄉人頗能聽命聞警立即拔隊抵禦以衆寡不敵劉竭令伏於各要隘乘其去時盡力轟擊斃匪三十餘人之多團勇無傷惟一商人爲流彈所中是役當鋪雖被搶劫而斃匪實多奪回不少劉頗勇猛哉

◉革命家何自新傳

自新何氏名晁田號季達湖北黃岡人素任俠放蕩不羈其友畢惠康以醉俠呼之故又號醉俠云君少而失怙母邱氏撫之成立少穎異其季父質夫先生令就學弱冠能文下筆娓娓不竭蓋誕友爭以科第勗之而君獨不屑屑於舉子業居常以結納豪俊爲務年十七補諸生旣而削籍不與鄉舉是時滿洲那拉氏擅政時事日非外侮迭至君慨然於國民權利之日削世亂之未有已提倡富強孟德之學說欲推翻政府而返張之以爲欲變政治者當自學說始著書立論與民族人權之義三致意焉雅好物色英雄謂士類不足與語閒從屠沽市井游求悍夫亡命可與立功名者嘗西游荊施求蜀中壯士經年始反以武漢爲長江上游南北關鍵水陸畢萃中外會通財賦民力爲東南冠足以轉天下軍乃與劉君敬庵宋君元愷王君漢陳君邦杰胡君經武邱君鼎華鈕君大雅季君雨霖徐君竹平張君佩紳邱君介甫熊君子香殷君勤道熊君牧黔張君漢何君通等設日知會於武昌聯絡軍學各界籌畫大局且時以講學畜德交相勸勉一時人心民智大爲感發革命風雲彌漫全國矣丙午冬月瀏醴萍鄉起義不克劉君邦杰死之清廷株及天下志士鄂督張之洞陽奉旨意而僞志士惡某爲之倀劉敬庵胡經武朱元成李雨霖殷勤道等皆被捕入獄君與鍾君大聲亦在捕中鍾君奔日本君變姓名遁江右道里艱難險阻備歷時人比之瑪志尼焉君之走江右也余亦與當道相忤僑居於此相與過從甚密嘗痛論當時學風士習之壞謂宜隱居求志明道術以正人心築室深林蕭然物外窮究宇宙眞相人生本原默識冥探時有所悟君之持論大抵通儒佛老而一之其說於陽明李贄爲近余嘗贈君詩云恭佛師[illegible]顧學孔孟實錄祕晚近士大夫言新學者往往有菲薄先哲毀棄道術之思而君獨毅然有守先待後舍我其誰之志與余及詹君大悲宛君思演約爲學會互相講貫期於闡發古賢聖之旨而俗論或非之先是余講學黃岡之白雲山劉峯昌明眞我之說君翕然有悟謂眞我無量現身無量一死生忘物我圓總活潑理事無礙余嘗謂明類中聰明特達之才以君爲最充其所至自當抗希古人而君竟以庚戌冬月化去年三十也平生銳意述作惜其早夭不得竟其業拙輯靈經錄君嘗有志校定爲自君之卒後未一年而武昌起義中華民國成立君之友有王君漢劉君大雄朱君元成陳君邦杰者皆死義

地方通信

◯嘉興通信

▲補祝元旦誌盛 嘉興各團體軍奉軍政分府面諭新元宵日補祝民國元旦昨日自府署起暨大小各學堂商會各局所均升掛國旗懸結燈綵並停辦公一天而城廂內外各商店更與高采烈巧紮特別燈景五色國旗飛揚滿目張家弄電報局北門大街義昌福北麗橋塊益昌藹南布號尤爲熱鬧光耀射人八時起民團商團並舉行提燈會以致綠女紅男結伴來觀者滿衢爲之阻塞誠盛事也

來函

讀貴報二十四日新蘇州四鄉近聞錄載施口盜匪之警報一則云施口離木瀆約十里按係胥口之誤該處爲太湖咽喉盜匪時來時去頗極自由誠有如貴報所云者然雖店鋪林立並無一典當想亦傳聞之誤總之店鋪之遭搶刦固在所不免也以予所聞離胥口八九里香山郁舍西潜等處搶劫之案層見疊出聞均係地棍業阿辮勾通光蛋所爲該棍素以聚賭爲事故與光蛋聲氣相通於當地人家知之最審稍有資財者無一獲免近該棍挈其妻子遠颺專以光福爲逋逃藪蓋恃光蛋爲護符鄉民被其害者雖銜之刺骨然亦無可如何也竊以爲當此光復之際四鄉刦掠之事日有數起致民寢不安席無以爲生將來鋌而走險激成內訌貽患何堪設想深望賢都督民政長有以善治之也

來稿

鈕永建復金山李銘訓黃端履吳欽業高堪彭元鼎曹汝康諸君書

李彭黃高吳曹六位先生賜鑒永建陋劣當事常奔走於四方每逢困頓之中重以倉卒處務謬言過舉動輒即是雖常事後悔之而無如何良以根器薄劣才不勝事每用自痛昨於江甯旅次獲讀諸位先生賜示於報端不惜不屑之敎誨將進永建於大局前途之計畫誼高辭美非愛民國之深而哀建之切其能若是乎永建不敏固嘗受敎於古君子安敢自是而重估其過惟當時之所以出此良由前都督於數旬之間忽以擴張軍隊爲升賞將士之法全省水陸幾至二十鎭之多重以客兵雲集臨時政府之建設對北之戰場均在蘇境而江蘇銀行之設又以全省丁漕作抵於銀行團以募公債庫欵如洗索餉紛來建往來實蘇目擊其狀由是先發截留松漕之議竟保一隅之完善繼倡改舉都督之說以圖全省之挽回明知此種行爲必受各方面之反對於大局實多形式上之窒礙惟在當時實迫於不得已今幸莊都督蒞蘇紀綱一振臨時政府已須取締軍隊之政令雖事實上尙待進行而己不似從前之一放無餘陰不可測永建亦將從此改變其辦法惟近縣尙多不穩湖海土匪客兵游勇環伺於境外刁紳劣棍蠹首惡役把持於地方是以民政及財政上之監管權尙不能即日放棄然迅速辦理大約少則二三週多則一二月即可視地方之狀態而爲奉還中央之遲速昨有上莊都督一函雖未明認即日奉還統治之權而定已預爲和盤托出之宜告此稿已屬本部函致各地方機關部僞裹取閱當能深諒鄙懷也雖然永建久淹外地多感軍中粗暴之習與日俱深眞有志不帥氣之患幸蒙諸君子不棄進而敎之永建敢不益矢兢兢以副相爲策勉之高誼尙望繼此益予提撕時賜箴誨得以寡過則永建之幸也肅叩鈕永建謹復

要件

◉江蘇律師總會章程(續)

第三章 職員

第十二條 本會設會長一人副會長一人主持全會一切事務

第十三條 本會設常議員八人以議決本會一應事宜

第十四條 本會設會計庶務各一人經理出入雜項等事

第十五條 本會職員投票選舉後呈請檢察長認可

第四章 職務

第十六條 律師爲原告辦理訴訟事件之職務如左

一爲原告繕具控詞及搜集各項證據以備携呈法廷

二須同原告到廷辦理所控事件

三於審案時以原告所控之事申訴後得當廷質問原告及其證人如被告對詰原告及其證人若未得充分證據者應查明後再行覆問

四被告或律師向法廷伸辯後原告律師可將被告或律師伸辯之理由向法廷解釋辯駁

(未完)

時評二

◉儉德亦所以弭謗(笑)

軍人以儉德爲貴而將領尤宜謹愼蓋當與士卒同甘苦始足令軍士感佩也我聞黎元洪自武漢起事至今仍此敝舊之外褂一襲我崇拜之然而今之將領能效此者鮮矣而外謗亦由此興也

商務

(匯票) 三十日各國匯票行情如左

大條銀 二十五辨士十六之十一

二十六辨士八之三

英倫電匯二先令六辨士十六之五

又 現匯二先令六辨士八之三

電匯四個月票二先令六辨士十六之九

銀行又進四個月匯票二先令六辨士八之七

又買六個月匯票二先令七辨士八之一

銀行匯票四個月定貨二先令七辨士

又六個月定貨二先令七辨士四之三

法國現電匯 三法郎十九

四個月電匯 三法郎廿五

六個月電匯 三法郎廿七

德國電匯 二馬克五九

四個月電匯 二馬克六五

美金現電 六十一元八之三

四個月電匯 六十三元二五

香港電匯 七十五兩八之五

日本電匯 八十一兩

印度匯票 一百八十八羅比

(金市) 三十日收盤市價如左

現貨赤金 三百八十八兩

遠期赤金 未開

沙金合赤 四百零四兩

足赤條金 四百零一兩

(錢市) 三十日北市銀拆及銀銅圓錢價併錄如左

龍洋 七錢九分二毫半

英洋 七錢九分四毫半

本洋 九錢

小洋 六錢九分四毫半

銀拆 一錢五分

洋拆 七錢六分

銅圓 一百六十六千八百文

市錢 一百五十千文

錢拆 一千文

衣牌 一千三百二十文

八開 一百十五文

小洋貼水 每角十六文

(金融) 三十日銀行市面如左

英洋 開盤七錢九分五毫半 收盤七錢九分四毫半

銀拆 開盤一錢五分 收盤一錢五分 午市一錢半

轉帳 一錢五分 掛牌 七分

標金 開盤三百八十七兩五錢 午市 三百八十七兩五錢

▲進出口銀洋▼

滙豐銀行買進現英洋五萬元價係七錢九分五毫

正金銀行賣出日滙洋十萬元價係八十二兩五錢

(股票) 昨由交通公司報告各種股票行情如左

藍格志買股票現盤八十二兩

司買得 又 一百兩

公和祥 又 九十五兩

電車 又 五十六兩

德力風 又 六十九兩

(紗市) 本廠紗昨日各牌紗價如左

十六支紅獅龍大包 一百十二兩五錢

又 鐵毛 一百十兩

又 雙虎 一百十二兩

又 三星 一百十二兩

又 紅龍 一百零九兩五錢

又 天官 一百十二兩五錢

又 丹鳳 一百零九兩

又 火車 一百十二兩五錢

又 月季 一百零九兩

又 雲龍 一百零八兩五錢

又 雲鶴 一百零九兩

又 水月 一百十一兩五錢

又 雙龍 一百十六兩五錢

十四支雲鶴紗大包 一百零三兩

又 雲龍 一百零二兩

又 雙龍 一百十四兩五錢

又 鐵毛 一百零二兩五錢

又 丹鳳 一百零二兩

十支鐵毛紗大包 一百零一兩五錢

又 雙虎 一百零三兩五錢

又 麒牌 一百零一兩

(糧食) 昨日南市錦路糶米價均平穩茲錄開出各價如左

北幫機白米 每石六元七角至六元四角

南幫機白米 六元六角至六元三角

常幫白新 六元五角至六元二角

蘇同白新 六元三角至六元

錫幫白新 六元四角至六元一角

練塘白米 五元七角至五元四角

周莊白新 六元一角至五元八角

高機白元 六元四角至六元

高陰白元 六元二角至五元八角

高白洋尖 六元七角至六元四角

高機杜秈 六元六角至六元二角

高客秈 六元至五元七角

常幫小麥 四元七角至四元四角

川幫小麥 四元四角至四元

◉出口土貨

(花衣) 昨日各路花衣及子花兩價如左

通州花每担 二十三兩

太倉花 二十三兩

火機花 二十二兩六錢

四牌子花 二十二兩八錢

上海花 二十二兩四錢

南路子花 十元

北路子花 十元零五角

太倉子花 十一元五角

◉進口洋貨

(棉紗) 日本紗昨日各牌紗價如左

十六支 藍魚大包 一百二十二兩半

又 立馬 一百十七兩五錢

又 飛鳥 一百十七兩

又 二鶴 一百十六兩

又 三馬 一百十七兩五錢

又 五福 一百十五兩五錢

又 雙喜 一百十五兩五錢

又 三圈 一百十六兩

十六支扇面紗草包 一百十九兩

又 花鐘 一百十九兩

又 什錦 一百十四兩

(火油) 昨日市價如左

老牌火油 每箱二兩三錢五分

帽牌綠油 一兩九錢二分

英牌綠油 一兩八錢二分

十字綠油 一兩七錢二分

(以上均係行盤)

◉失票一覽表◉

參茸海狗腎汗壯陽廣嗣金丹

上海寶善路崔氏瀛香廬藥室啓 本廬分設南京花牌樓 杭州…

上海味地洋行經理德國名牌上等各色顏料廣告

小說時報十四號出版

(甲)水彩畫封面時裝少女潤泉罷浴圖
(乙)五彩珂羅版印高鈿玉小影(美術精品)
(丙)天香深處(丁乃揚之藏嬌)
(丁)上海光復後之新妝一(層樓髻)林翠卿(蝶髻)
(戊)上海光復後之新妝二(蝙蝠髻)花再芳(重蝶髻)時韵籟(堆心髻)怡情別墅(層樓髻)林鴻英
(己)日本之裸體美人二幅
(庚)上海名妓 孫鳳雲 胡四寶 李金珠三影
(辛)歐洲著名新劇(七姊妹)攝影
(壬)春柳社演新劇之攝影
(癸)楊太眞春寒賜浴之華清池

小說
(一)短篇 鴛鴦血(瘦鵑譯) 炸藥機關(心一) 黃粱新夢(閩海廖旭人譯述)
(二)長篇 血印鎗聲記(毅漢)(天笑) 女虛無黨(天津路鈞) 結核菌物語(天笑) 姻緣談
(三)雜記隨筆 平等閣筆記 蔓鄰漫錄

每册定價大洋六角全年十册連郵費五元五角半年五册二元八角郵票九折批發十分以上者七折

分發行所 南京奇望街有正書局 蘇州都亭橋有正書局 天津東門外東馬路有正書局
總發行所 上海望平街有正書局 北京廠西門有正書局

新開 **信豐土棧** 本月廿日先行交易擇吉開張廣告
本棧開設上海法租界三洋涇橋大馬路吉祥街口雙石庫門內自向英商採辦大小洋藥自運川雲西土 貨選頂高價定劃一 批發零剪概照原箱以示公道而廣招來 特此告白

贛省**軍政府清理財政處**登報佈告事照得前大清銀行光復後將帳簿票據繳行帶滬並在滬登報通告本省商界凡有到期及來往各欵如無票據爲憑幸勿照付欵行股東萬不承認等語已於十月二十九日奉 都督當衆議決現在軍用緊急凡本省商欠該行各欵務須從速交出日後無論該行與本省商界有何積交涉均歸本軍政府一律擔承凡我商界須知此欵關係公項即應謹遵 都督命令趕將存欵及期欵繳交本處發存民國銀行俾便呈 都督以濟軍需萬勿故意遲延致負重累爲此登報佈告各界一體知照切切 黃帝元四千六百有九年十一月十五日

夫婦皆喜

廣州金業李君華夏來函錄之如左
鄙人久患胸膈之病各藥無效身體日弱後竟不能辦事動則胸口發悶重咳不止已無療治之望有友人以 聖保羅修道院膏子藥 神效相告者遂即試服六瓶既罄不惟胸膈之病盡除而體氣亦復原矣故敢以此藥爲同病者勸焉

聖保羅修道院膏子藥 殊屬有益無損 能療**胸肺部各症**以及**氣喘癆疾久咳感冒**等症 凡他藥所不能醫者惟修道院膏子藥能療之也今將此藥運售中國以公同好 **購藥諸君**務請 **認明眞僞** 眞藥匣口均用藥廠主人 [簽字] 簽字之紅紙條封固否則贗鼎也必無效驗切宜愼之

價目 大瓶計重五百五十格蘭計洋二元 小瓶計重二百三十格蘭計洋一元二角五分
大瓶每半打十元五角 每打二十元 小瓶每半打六元七角半 每打十二元五角
總發行所荷蘭國路頭登埠額克爾
中國經理處 上海好時洋行
代銷處 黑臣氏大藥房 中西大藥房 大英大藥房 科發大藥房 中法大藥房 中德大藥房 老德記大藥房 屈威大藥房 四馬路老德記 大美醫院 五洲大藥房 美華大藥房 普濟大藥房 南洋大藥房 河南路訓臣氏 華英大藥房 同濟大藥房 老誠濟藥房 中英大藥房 勳號大藥房 南市中法大藥房

滙票作廢 啓者長沙禹和昌光裕厚義昌厚在長沙蔚泰厚兌九月底期滙票七紙共計足紋九千兩正計昌記抬頭二千兩正又昌記抬頭二千兩正又興記抬頭一千兩正又興記抬頭一千兩正又厚記抬頭一千兩正又厚記抬頭一千兩正以上匯票係與長沙萬華春土店往陝辦土因價值昂貴故將此匯票在漢由寧樹樓轉售與漢口椿興豐錢店嗣因漢鎮商場慘被焚燬各號經手未將此匯票退還八月份會館知照蔚泰厚止兌日後中外士商軍學各界如見此式西安匯票新弗收用以免貽誤恐未週知特此聲明 長沙禹和昌光裕厚義昌厚同啓

華涇私立**女子國學社開辦廣告**
本社以修身國文算術歷史地理爲主科音樂圖畫家政裁縫女紅爲輔科陽曆三月七日即舊曆壬子年正月二十日開學每學期學費十八元膳費二十五元報名時繳證金一元 報名處上海西門內大街七十六號范思昭女士及本社領閱章程

啓新洋灰有限公司
洋灰 紅磚
本公司所造洋灰屢經英德日各國化驗師照英德法美各國考驗細度勁力凝結工候足與外洋最高之貨抗衡 南洋勸業會考列一等獎 歷承各處路礦用給予證書 茲將我灰施於各項工程者如京漢鐵路黃河橋工程司函稱 啓新灰做成十七橋經長之歷驗得異常堅固 完善其津浦北段鐵路工程司書內有擬黃河橋工程機器擊至三千下依然完好並稱歷經試用無不合宜等語近復添購外洋最新式旋窰機器全廠改用電力接水法製自宣統三年夏間出灰倍增又於宣統元年添設北分廠專造各種機器 紅磚一名火磚耐火力達至一千八百度適合爐竈及烟筒鍋爐等各項功用價廉質高貨繁多其足與歐製與向製之水溝管房瓦如需特別式樣均可按圖創製另有洋灰大小方磚花磚火泥等貨本公司設在天津海大道北京奉天大連烟台牛莊青島上海漢口南京鎮江各埠均有經售處承攬交易並指定各銀行兌收貨款如蒙賜顧訂大批者請向本公司從廉交貨迅速曾刊華洋文廣告載列各貨價目式樣用法光顧諸君可向本公司並各經售處取閱接洽可也

禁書二十一種減價出售
亡清醜史及革命四大首領新書等共有二十一種每部祗收實洋二元外埠寄費二角概售大洋郵票照市九扣○餘有革命新書甚多不及細載如各同行欲批多者其價從廉函購可也此佈 發行所上海四馬路中市老華商旅館內 **新漢學社**經售

國初秘本原本紅樓夢出版
(全部十冊共爲一套 定價一元八角)
分發行所 南京奇望街有正書局 蘇州都亭橋有正書局 天津東門外東馬路有正書局
總發行所 上海望平街有正書局 北京廠西門有正書局
此秘本紅樓夢與流行本絕然不同現用重價租得版權並請著名小說家加以批評先印

服膏滋藥者注意
美而特
益壽膠
年交冬令必當進補故自服膏滋藥者今屆多事之際吾人欲求幸福更必先求身體之健康然則美而特益壽膠實爲最普通最簡便最靈驗之膏滋藥矣此膠本藥房發明有年素稱海內外第一完全之大補品所用者中國本有物產不過以西法烹煉特爲提出其功力耳故質濃厚氣淸而香味甘而和可以沖服亦可任意含嚥可以補身亦可代食充饑最便舟車旅行攜帶較服平常膏滋藥難易何如經年亦不霉壞至其主治則無論陰損陽虧諸般虛弱若腦衰肺傷腎涸血薄胃敗等症男女老少無不治之見效之期說明書載之萬人從經試驗無不效者大約服此一料眞非霞天膠鹿角龜版驢皮膠等所可同日而語也大瓶四或三小瓶即可抵一膏滋一料○價金大瓶二元半小瓶一元半 整打從廉 外加贈品
上海四馬路中英大藥房 各埠均有分號 敬啓

德意羅國爲德國著名之一大鋼廠專製壓水機射水壓機鍛機鉸剪鉸釘滾磨機鑄鋼機大力自來火引擎水汽引擎礦用邦浦引擎及鐵軌鐵竿等均用最佳之料所造 上海禪臣洋行經理

Haniel & Lueg.
DUSSELDORF (Germany)

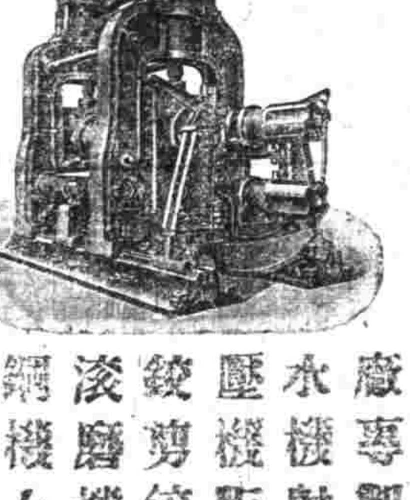

上海 安衞生西法鑲牙所
A. WILSON DENTIST

滬上鑲牙林立欲求緻美願不易得本所創立多年精辦牙科馳名中外茲不惜資在外洋加辦精巧新法鑲牙機器並頭等牙齒材料無論全口及零粒條補蛀齒鑲全牙或用金銀象皮等托電鑲不用托鑲者如生無異均可包用修理不取分文每內諸君倘患此者易請齊試並有止痛樂水欲拔換換牙全無稀羹如豪賜顧頭移玉至上海四馬路賽家園口請認閣本所總不致候安衞生主人啟

戰地照相第二冊出版 此乃漢口戰地兩軍大戰時之攝影較第一冊多三

本事詩大減價聲明 此書因敝局印刷所移居暫託吳雲記代爲經販不意彼記幹事從事刻率字跡不清暫以此出版經年收留不售今略改

本埠新聞

紀事

◉拆去城牆之實行

上海市政廳庶務科現奉民政總長飭知據紳士姚文枬等稟請拆城一事業已批准照辦即日實行等因查得本城舊道署沿城脚至大東門水關橋朝西南至城內救火聯合會一段先行定期今日開工興拆其餘地段一體拆除容再次第從工其護城河亦擬擇定地址填塞改築馬路開工價議明每十丈拆費需銀百兩左右昨已飭着十六舖地甲傳諭該處業主迅將竹笆全堆積磚瓦等料赶緊遷除免悞要工

◉滬軍都督飭訓練科檢閱軍隊之命令

軍隊之精粗視敎育之良否而敎授之優劣憑檢閱之考成是以東西各國莫不注重檢閱以促進行而資改革意良法善明效昭然滿清軍政倣而行之每屆檢閱定期預告各隊俾先準備徒事敷衍竊其皮毛無裨實際非徒無益而又害之殊爲識者詬笑今滬上軍隊先後編成各官長素具熱忱必能矢愼矢勤實事求是惟組織旣有遲早程度難免參差本都督爲齊一敎育敦促進步速成勁旅共濟時艱起見除責成各該管官隨時監督訓練檢查成績具報外仍飭本府訓練科不時檢查據實呈報用特諭知之仰即轉飭所屬遵照

◉軍界要聞

▲滬軍陳都督前日命令滬軍進行隊趙司令速將第一團軍佐各員及第二大隊之四中隊各軍士即赴金陵聽候孫大總統調遣等因茲悉該隊趙司令暨第二大隊長石國慶遵將所部第一二三四四中隊軍士約計四百五十餘人已於陽歷元月十七日晚九點時由滬乘坐滬寧專車前赴金陵聽候孫大總統編入警衛軍隊

▲孫總統履任之後福字敢死隊劉司令長本擬即日赴寧恭賀嗣因訓練無暇致未往賀今因部署稍定是以劉司令長定於元月十八日清晨乘坐滬甯專車赴寧面謁

▲崇明民政長王漱沂君查得現有張漢邦者因在崇明假劉司令長關防並向蘇都督派委崇明鎭守之許國祥詐擾拘獲業經會同滬軍中營駐防該處之弁兵已將張漢邦解請滬軍政府訊明究辦矣

◉功罪分明

▲中華民國軍政府滬軍都督陳爲頒給獎憑事竊自武漢倡義以來大陸蛟龍並起四方響應漢土光復我滬濱壯士投袂奮興爰舉義旗膚功先奏苟非決心於平昔奚能得志於崇朝爲國爲民可嘉可敬在志士熱心竭力天職固然本都督崇德報功人事當盡表彰所在等級略分想移時操壺胡氛銅像鑄由公論喜今日功成歇浦錫獎藉表微忱茲將調查切實出力人員頒給獎憑以示鼓勵須至獎憑者計開○○○於光復上海甚爲出力經人事科調查確實應給○等獎憑黃帝紀元四千六百有九年　月　日給　監印委員沈紹洙

▲滬軍政府執法科長蔡爲判决事案奉都督發下據滬軍威武營正司令官盛典型副司令張國威呈請處置盜賣軍裝兵犯顧福標一名飭由本科按律擬辦當即提案詳細研訊該兵所盜雖係衛生衣服究與軍用品有別然以軍人自盜竊行爲實屬大干軍紀應依本府核准懲罰令照素行不修而失軍人體面者治罪處以有期之禁閉刑以肅軍紀而昭炯戒此判

◉新訟宜遵式購狀

上海地方審判廳爲示遵事准民政署轉發印花業施文德等公禀到廳查民刑訴訟一切手續均有定章必須當事人親自來廳購狀繕遞方予收受庶與規定訴訟章程不致歧異仰施文德等自行來廳遵式購狀繕遞勿得故違切切特示

◉南市清潔事宜之更張

▲上海市政廳爲示諭事查清潔事宜定於陽歷正月十九日即陰歷十二月初一日開辦業經示諭並分別呈准民政總長民政長出示曉諭在案茲據承辦商人沈昌記禀稱陰歷十二月初一日起先從城外東區自十六舖迤南至薛家浜止開辦其薛家浜朝南轉西至西區及城內各地段展緩十日一俟糞夫名字報齊即行繼續辦理等情查此次辦理准舊有糞夫報名認明地段承挑各糞夫仍不失其生計自可毋庸觀望今沈昌記先從東南兩區辦起逐漸進行極合辦法凡東南兩區內糞夫漏未報名承挑其城外西區薛家浜迤南各地段糞夫儘於陰歷十二月初十日以前報名仍可照舊挑倒切勿遷延自悞切切特諭

▲本邑城廂內外清潔事宜業經民政總長諭飭前經承辦之沈昌記接手改良辦理一切規章槪仿租界雇用糞夫每日限定時刻將居民糞穢按段清除杜絕流弊刻已定期今日先從東南兩區開辦旋訪聞有鄉民阿四等在貧民半日學堂洪井廟兩次開會聚衆私議希圖要挾把持爲抗阻清潔動機刻經民政總長移知警務長屆時調派兵士長警嚴密防範昨已加發城外東南西區三區快槍一百支城內四區一百支配齊子彈以備不虞並商團公會司令部核准照會後亦於是日派會友持槍分段駐守云

◉工黨之發達

朱志堯徐企文王寶崙鍾衡臧諸君發起中華民國工黨以來未及二旬而資本家勞働家及有工業學識者之願任發起者幾及百人外埠願設支部之函亦甚多現由朱君等定於舊歷十二月初三日下午二時借小西門內中華共和憲政會開會推舉會長職員赶速辦事以利進行云

◉萬國改良會開會再誌

昨記萬國改良會於陽歷正月廿一日下午四鐘假座中國青年會開會一節茲聞屆時除由丁君義華及其他名士演說外尙有該會接到南京孫大總統對於禁烟之意見書一通當衆宣布想各界志士之赴會者必甚踴躍也

◉上書請定冠服

商務總長王昨上書滬軍都督云中央政府成立而冠服尙無定制現僑任行政職務者與外賓應接僅服舊時便章殊不足以昭莊重擬請轉陳大總統早日宣布凡須與外賓晉接者冠服期于**中外一律以表大同**如遇慶賀典禮或不須晉接外賓者仍用綢緞冠服亦須規定制度庶昭鄭重至於平時服式似可悉隨其便此係爲保**全國貨起見**是否有當統祈采擇即懇於謁見總統時力爲陳請俾准頒行以崇禮制而定人心等語洵扼要之舉也

◉女界之熱心

女界協助會代表女士雷樹蓮吳劉氏黃周氏聘拳舞臺女戲員演劇助餉共送來大洋三百元該戲員等減價半贈固屬熱心可嘉而女士輩能不辭勞瘁親自演劇以籌款助軍而且沮滿歸盡廉介自處尤屬不可多得也

◉同志士慨贈活動機

東京梅屋先生以中華共和促進會經費支絀難事擴張特慨贈活動機器一部價約萬金俾得藉爲經費上補助案該會設立以來多方勸募應者寥寥今如許厚禮乃竟出自外人可見志士之愼無分畛域該會來函謂奉受之餘慚悚無旣惟有益自激勵藉答盛意云

◉告忤逆之可憐

川沙人談文俊向操廚司爲業人極勤勞稍有積蓄在川置買田數畝不料其子談五五不務正業擅將衣物變賣賭博花消屢戒不改業由其父禀訴川沙縣提究豈談五五忽逃匿來申談文俊跟蹤到滬在城內縣前瞥見扭住欲送審判檢察廳請懲違忤之罪詎談文俊年高力弱遂被五五爭脫飛奔而去途人見而捧腹不止崗巡亦置之不問

◉旅滬福建同鄉公啓

福建學生軍北伐隊已于十八號早六點鐘由閩乘新裕出發到滬之時凡我旅滬閩人務必各製一小旂上書歡迎福建學生軍字樣齊集江天碼頭以盡鄉誼特此通告

◉添設警務司法科

上海警務長現在城內一區辦公處議設警務司法科凡檢察廳長遇有盜搶竊盜等事應有移請警務長協緝之責任嗣後還派得力偵探就近緝究訊辦城內已派徐文德兼辦城外派東區趙升祺南區汪銓兩偵探並各派夥役兩名專司辦理刻由警務長分別諭飭承辦矣

◉中華民國律師總公會章程（續）

第五章　職務

第十五條　律師爲原告辦理訴訟事件之職務如左

一爲原告繕具訴詞及搜集各項證據以備攜呈法庭

二須同原告到庭辦理所控事件

三於審案時待原告申訴畢得當庭質問原告及其證人如被告對於原告及其證人責詰其證據不充分者應查明後再行覆問原告及證人

四被告或律師向法庭伸辯後原告律師可將被告或律師所伸辯之理由向法庭駁辯

第十六條　律師爲被告辦理訴訟事件之職務如左

一代被告繕具訴詞詳細訴辯所控事件並檢齊有益於被告各證據以備攜帶法庭

二同被告到庭辯護俾法庭審訊明確依律審判毋使屈抑

三原告及其證人申訴後將被告辯詞說明理由或與被告之證人到庭辯駁凡實買契約及遺言贈與等律師均有證明之責

第十七條　刑事重罪犯人無力延請律師由本會會長指定本會律師代爲辯護以免枉濫

第六章　公費

第十八條　本會律師所辦各項職務應收之公費列左

一到庭辯護每次民事洋十五元刑事洋十元惟華洋訟案臨時酌議

二僅爲原被告作呈詞辯訴狀每紙二元以上十元以下隨事之大小難易而定

三討論案情每小時收費三元過時類推

四買賣契約須律師證明者所納之數千元以下不得過百分之五五千元以上不得過百分之三

五辦理之案除經審判廳委任及刑事重案罪犯人無力延請由會長許可代爲辯護外不得從事義務辦案完結當事者於感情上致送外不得收受分外之酹謝金

◉盜案兩則

▲盜匪賈三源王四春夏阿狗與船戶高明郎等糾黨數十人先到閔行鎭切取某姓家二千餘金復于本月間在浦東爛泥渡夥刧傅政家鉅贓逃匿租界被船工陳福生追迯向索工資反被賈等戳腿際而逃前日又虹口西華德路撞見經陳告知包探施永福往拘時賈等復敢用刀圖戳當由巡街捕到來幫同將賈王夏三人拿獲昨解公堂訊究先據中西包探上堂禀明前情並福生上堂証明歷次夥刧情形質之賈等均堅不承認聶襄讞得供商之美強副領事判賈押一月王夏各押七天期滿逐出租界並候函致城內司法署查明究竟有無此案如有移文來提須俟押滿後始准提去

▲滬寧鐵路車站附近寶山縣境陸家宅後面慈聖菴女尼頗有餘蓄致爲匪類垂涎前晚夜半時突來盜黨十餘人軼進硬出當將衣飾銀洋搜刮一空呼嘯而去顏行遺下軍帽兩頂刀鞘一具昨由該尼開具失單分別呈請北市巡警局及附近軍營一體嚴緝

來函

敬覆項君鏡方　童世亨

前日予作敬告上海紳商一篇登諸時報後復於申報見陸君所擬辦法八條知其意實欲以蒸汽廢舊機創辦電車另司新入股者分擔賠累故復作「論南市電車辦法之謬」一篇刷印若干份以告上海紳商今晨蒙足下枉顧知足下曾肄業於南京高等實業學堂應用化學科而欲與亨論電燈電車專門之學曾照足下詰問各節一一答覆足下似已會悟而退旋見時報載有足下「敬告童君世亨」一則謹閱命矣（略五十二字）請問直流機有幾種交流機有幾種迴轉變流機爲何物直流機之性質若何交流機之性質若何變流機之性質若何用直流機與用交流機其得失利害若何其運轉法之異同在何處一一明示然後再談否則（畧九字）雖千言萬語無裨事實足下謂亨棄舊謀新不顧利害較陸君爲甚不知亨所主張者在另設電車公司兼營電燈事業與內地電燈公司劃分兩事各不相侵創辦之初有何舊之可棄非如該公司之棄舊廠舊機以另新廠重購直流機今又擬棄新廠之直流機以易交流機之可比（略廿八字）至謂有舊公司與之競爭能操必勝與否則亨已於敬告上海紳商篇畧論其可操必勝之理（畧九字）此今內地電燈公司十六燭光全夜定價每月一元五角半夜一元三角初裝需費六元價值昂貴實所罕聞設有新公司能減輕裝費定價從廉安有不得人歡迎之理夫電車公司之兼營電燈者多矣（如法租界之電燈電車公司及日本東京電氣鐵道會社兼設電燈部）苟有餘電可以供給利權所在豈甘放棄實業以競爭而有進步各辦其事豈可壟斷把持不許他人之擴展乎（略八字）推君之意無非謂該廠汽機（即引擎）汽爐（即鍋爐）已有現成可不必另購惟去一直流機易一交流機即可應用而電線等亦可不必改換（畧二十九字）不知蒸汽機與發電機互相連結速度限定如何能換交流機與直流機用法不同另需勵磁機變壓器等如何可以通融交流之起電力遠高於直流其電線接續法適異如何可以遷就（略三十七字）總之吾輩辦事須統籌全局預顧後來不可以一二人之私情曲爲辯護（畧四十四字）

按童項二君反覆辨論本爲學術上之研究記者故將彼此來函一一錄登惟右稿中多過火語爰爲畧去二百餘字　（潔）

敬啓者昨接胡某等公函爲彩票籌餉事誤以與滬軍爲敵軍殺滋詰責伏念彩票確係滿清之稗政第軍團各有界限敝處無權阻止所患者名擧仮關惟有將來函抄送各報館乞登入新聞欄免敵軍受涂混之累謹此錄奉原函并附事畧公館所在大局所關乞公等采入晉報亦報界主持公道之例焉滬軍光復軍總司令部謹具附呈原函敬五先生閣下敬啓者刻閱報紙又見友人携來傳單駭悉貴軍有以彩票籌餉之舉伏念我民國興起以來固仗公等之毅難締造厚集兵力冀收光復之全功刻下軍用浩繁餉源告竭是誠當事者所宜多方規畫底響接濟資北伐而助鄂援第勸募亦自有方辦理尤宜審愼斷不可蹈行稗政致妨礙新民國完全無缺之政體寔畧者也乃今者就滿清白鴿票之辦法更名獎勵券竟公然揭登報紙刊布傳單種種設施殊堪悖謬決非我中堂正正民國新政之所宜有伏念彩票爲亡國稗政斂財害人旣不合于商業行爲幷未見諸文明國在滿清腐敗之餘猶知禁止我民國光復之初尤萬萬不可蹈行又况獎名獎勵尤爲失實無論文明國民尙義急公當無獎勵之思想而所獎僅在銀錢更不足以資激勵核之名義甚且背道而馳姑無論其間辦理之弊若而即此巧借名目淆亂觀聽侵本人財損害貴軍之名譽猶小妨害我中華新民國政體尤大大年等竊公等之力復見天日對于籌餉事情固自贊成不暇第大局所關我公亦至有責任用敢披瀝妄希採納可否請將書籌辦處即日撤銷易圖良法重軍譽而全政體無任企禱況以我公之能力持施自必裕如也專此敬請勛安諸惟朗照不盡胡某等公啓

時評三

上海拆城之舉已由滬軍政府及民政總長批飭市政廳即日實行反對者當無所施其技矣竊謂城墻旣拆則此時各城門晚間十二時後即可不必關閉以示實行開放主義且可使南北交通先行便利也（潔）

戰地照相第二冊出版　此乃漢口戰地兩軍大戰時之攝影較第一冊多三

本事詩大成續聲明　此書因敝局印刷所移居暫託興雲記代澆鉛版不意該記輸率從事以至字跡不甚清晰以此出版經年收留不售今略改

滑稽餘談

◉看元宵提燈補祝會十煞 (鐵紹芬)

▲統計斯會。龍有十餘條。馬有二十餘匹。鎗有數百支。人有數千。燈有數萬。盡猗歟休哉。洵爲我國數千年來未有之洋洋大觀。熱鬧煞。

▲燈籠店。臘燭店。生意好煞。

▲沿途觀者。人山人海。踴躍煞。

▲開路爲商團馬隊。首馬乘一身肥體胖。約有一百六十斤重之朱君。遊行須四時許。人與馬都疲煞。

▲童子隊嬉皮笑臉。起勁煞。

▲隊伍行至中段。忽而斷隔。伸頸遙望。影蹤頓杳。等得心焦煞。

▲文明童子隊高唱行軍歌。中有黃龍旗飄揚一句。仍不改易。聞之惱煞。

▲某社龍上紮一岳廟古蹟。下首跪著萬惡不赦之秦檜。雖已披枷帶鎖。剝服罪然。吾嫉奸如仇。恨不得將這紙糊的奸賊一口咬煞。

▲北虜未掃。吾人之歡樂心總不十分滿足。預想將來一統大定後之提燈慶賀會。必較今日更加踴躍煞。

▲末殿以果育堂水龍上紮大破北京圖。用意至當。惟不知何日現諸實事。盼望煞。

◉元宵提燈會五更調 (鐵紹芬)

一更一點月初升。各店關門。呀呀得而哼。家家掛燈國旗扯得密層層。大總統呀熱心革命。呀呀得而哼。大衆贊成。

二更二點月正清。一團高興。呀呀得而哼。趕緊做燈燈籠店裏忙煞人。添人手呀快活玲玲。呀呀得而哼。好生意經。

三更三點月正高。慶賀元宵。呀呀得而哼。大大小小長梗燈籠舉起跑。提燈會呀賽過打醮。呀呀得而哼。眞眞熱鬧。

四更四點月正明。水龍遊行。呀呀得而哼。紮滿采景軍樂軍歌鬧盈盈。一隊隊呀隨喊口令。呀呀得而哼。脚步齊整。

五更五點月西沉。大家齊心。呀呀得而哼。快破北京推倒滿虜快人心。共和國呀就此立成。呀呀得而哼。大家担任。

◉弄巧反拙 (黃華少年)

某翁飼馬十八匹。繼而悔之。曰。予何用養此許多馬。有一匹備乘足矣。因以其餘分給三子。命長子取其二分之一。次子取其三分之一。幼子取其九分之一。然所餘之馬共十七匹。二分不能。三分不能。九分不能。三子適互商辦法。躊躇莫決。鄰家某甲聞之。即牽一馬來。曰。我請爲君分之。因以一匹加入。得十八匹。於是長子得九匹。次子得六匹。幼子得二匹。分畢。而甲牽其餘之一匹歸。自詡其計之巧也。

附算式 $18\times\frac{1}{2}=9$ $18\times\frac{1}{3}=6$ $18\times\frac{1}{9}=2$ $9+6+2=17$ $18-17=1$

一日某家有姊妹三人分裘十一襲。定以二分之一與三分之一與六分之一分給。亦躊躇莫能分。某甲聞之。又欲然攜裘一襲往。告之曰。以此加入成十二襲。則易分矣。如其言。於是姊得六襲。妹得四襲。幼妹得二襲。分之適無一襲餘。於是甲所攜之裘竟爲他人所有。不復得攜歸矣。嘻。何前巧而後拙也。

附算式 $12\times\frac{1}{2}=6$ $12\times\frac{1}{3}=4$ $12\times\frac{1}{6}=2$ $6+4+2=12$

◉共和新四書 (樹棠)

▲大學。共和之利。在無皇帝。在自由。在人人平等。

▲中庸。齊心之謂共。能共之謂和。既和之謂福。

▲論語。子曰。爲共和之民。不亦說乎。享平等之權利。不亦樂乎。大總統由衆舉。不亦大公乎。

▲孟子。某子曰。專制不如立憲。立憲不如共和。

◉忘八蛋 (如狂)

髮辮滿清之表記。非我漢族果有也。故爲滿奴垂辮。猶可。欲爲今日共和國民。不去豚尾何爲。乃有無恥狂夫。行走於堂堂民國之境。不以豚尾爲意。熱心志士見之。而告以剪除。彼則襲他人之口頭禪。曰。個人自由。笑罵由他笑罵。

滑稽新劇 北軍歸向民軍 (積水)

(白)怎知道天道難違。人心大變。各省獨立。衆口共和。調軍不靈。籌欵無着。近日來革黨北伐。即軍南下。未能不但議和大臣變心。臨時總統赴任。可恨良弼又不受參謀之職。竟實行暗殺之謀。恐他的老命不了。開國元勳。富陽翟主使故關刀頭剩魄。釜底游魂。(嘆介)咳。外債難借。內帑健空。士心既已分離。兵氣又慾衰敗。眞是萬分棘手。一片灰心。兼之段祺瑞統兵無方。逃回北京。漢陽失守。事在目前。冀北進攻。禍延眉睫。中心焦灼。殊難爲懷。當此大局動搖。人命危急。的時候不得不亟籌善後之策。早作退步之思。俺想此事重大。且待馮國璋姜桂題張勳三位將軍到來。商議一刀再作定論。(白)(嘆氣介)(唱)醉如癡。大禍臨身力不支。(俺這兒是並非爲了生兵)歌哭成何事。事急歸何處。(俺想仍舊回到河南。都裏曉得河南人心已大半歸順着民軍。去也是死。不去也是死。當此之時。叫俺進退維谷。走頭無路。把心中悶沉沉。如許煩惱。那裏過得去)(旁邊躊躇)叫聲將士相對無辭。今夜同生死。(只怕他們不肯便見爲難)請你們將巧計施

(未完)

伯林愛益智公司

製造電氣機械儀器電燈電車公司仝付機器各種高低電平銅線等一等

中國經理人瑞記洋行

德國漢孟機器廠創於一千八百二十七年廠中執事五千餘人專造各種抽水帮浦及鑛用抽水機等均係第德利様速力極快並壓汽機器均極完備

洋文電碼漢孟京尼市

漢堡拿爾公司

Nobel Hamburg Explosives Co., Ltd.

漢堡拿爾公司係世界著名大廠始於一八千百六五十年爲阿弗德拿爾所創設專備礦藥引火管各種等物現由瑞記洋行經理總行在上海分行北京漢口等處

Alfred Nobel

上海四馬路 中英大藥房 自運英國名廠

大廉價

清血鐵補丸 貨品頂好 功效最多

每瓶售大洋七角半

德昌興記號

上海中英大藥房 最緊要之廣告

本總藥房 四馬路

全球老牌者請注意

人造自來血

鐵血時代之要品

血價目 每大瓶 小瓶

總發行所上海四馬路五洲大藥房及各省大藥房均有發售

介紹日本中野名醫

中野內外科醫院在虹口新閘路第十六號電話一九一五

時報
EASTERN TIMES.
每天三張售大洋三分
時報　二千七百三十一號
中華民國元年正月十九日
舊歷辛亥十二月初一日

去年今日
楊度奏保梁啟超

一元萬成耀一元陳子祥四角無名氏一元錢芝室二元張潤堂銀錠一隻二兩四錢余映川五元黃闓伯棉衣一身黃世和二兩二錢黃世福棉被二條禪一雙棉衣兩件單夾衛生衣各一身朱世錢二十文黃守興錢一百六十一文顧景允錢一百文鼎琦錢一百十一文黃祥一百十二文陸鴻錢一百四十文徐珪錢一百十文黃守寅錢一百文潘文熙錢一百十文楊保劍錢九十文周潤棠錢八十文廖世琦錢七十文葉樹坼錢六十文高麗守貞錢五十八文陳金聲錢五十文葉培高錢五十文馬漢勤錢四十九文黃臧錢四十文黃白龍錢四十文戴晴袒錢四十文王士怡錢四十文鄧善揚錢三十文汪月昌錢三十四文致元告錢三十文葉德榮三十文陸志良三十文潘光鈺三十文楊振義三十文吳靜廿五文朱樹芝念文潘應元廿文以上會相守寄二女士釋手募得

本館代收老永保棧助軍餉

南京裕寧鈔票洋五元　現洋三元　無錫信成鈔票洋二元

萬國改良會啟事

敬啟者今定於陽歷正月廿一日下午四鐘假座中國青年會開演說會特請各家講論共和國民之仔肩及種種要務屆時務望各界諸君子光臨爲盼

湖州同鄉會廣告

本會前經具函報告各同鄉於十二月初一日在二馬路上號事務所會議今再登報通告准於本日午後准二句鐘開會千乞屆時准到恐未周知特再聲明

光復軍籌辦、局啟事

本局設在北公益里七弄專辦沙務事宜深恐來文誤投南公益里籌辦餉處特此聲明

江蘇省立第二師範學校招考簡章

原名龍門師範學校

宗旨　養成高等初等小學教員管理員　學科　修身教育國文歷史地理算學理化博物習字圖畫體操樂歌英文手工　年限　預科一年本科四年　入學年限十六歲至念五歲○資格　品行端謹身體健全曾在高等小學畢業或有同等之程度者○取額　五十四人　籍隸本省者入正額由各州縣民政長備文保送不隸本省者入附額由各該生本籍或寄居地方之民政長備文保送○繳費　入學時各繳保證金十元（畢業時發還）操衣費十元每學期各預繳課業用品費四元（均有餘還發不足補繳）附額生各預繳膳費十二元○試期　本年二月九日即舊歷十二月念二日考試先於念一日至本校投文親填履歷呈驗照片

吳淞中國公學學生軍王貴夫鑑

函悉君有志北伐歡送妻子樹當照准不負皇天后土實鑒樹心　湖州樹聲啟

遺失徽章告白

啟者南京警務公所偵探隊二等探長閔科因彈壓陸寬與馬路巡警局衝突時倉卒遺失徽章一塊又騎隊因十二日失火被搶遺失徽章一塊兩塊已呈明局長作廢另行補給在案誠恐有無知之徒拾得者在外冒名招搖等情爲特登報聲明

南市市政廳啟

啟者陸炳記瑞運小輪於陰歷九月抄沈沒於大達碼頭妨礙別項船隻進出現由本廳僱工撈起如過陰歷十二月初五日不來承領即當拍賣以償工費此佈

精本梅聖俞宛陵集大廉價

原價六元照價六折存書無多購者從速寄售處上海四馬路廣智書局

招商內河輪船公司全體股東致伍外交總長函

秩庸先生鈞鑒敬肅者內河招商輪船公司開辦之初首由招商總局出資本五萬兩嗣招集零星商股一萬八千五百兩收買利用輪船局產行駛江浙內河各埠原爲挽回華商權利起見既無絲毫官款亦非個人私產純係完全商股商辦彰彰在人耳目近自江浙等省光復以後遇有因公需用船隻無不竭盡義務前因各處商民未悉本公司內容恐有與會官經登報聲明旋由鎮揚兩軍政府派員來滬調查已將股票戶名收入股本付出股息各薄據交閱無異一面由招商總局轉請執事函致鎮揚都督保護凡屬江東同深感荷惟本公司航路延長計江浙境內共有局埠七十餘處仍恐未盡週知或致別生枝節一面商由招商總局於陽歷正月初八日假座會開股東會宣佈宗旨並携帶股單息摺公議辦法董事時股東會訓明君三君漁三君陶蘭泉君及股東股東血本因於股票根據相符經理人施子英君開會公舉伍先生嘉與蕭董事請股東公推清廉幹臣盛君大股東洪君查驗股東資格單據即爲本公司股東總董正會長會佈開會以與湖州事領袖議決陸續聯合本公司股東凡有實係完全商股請分行江浙之各航路所經各局埠暨揚州鎮江蘇州嘉興等處外並兩份分送江浙查照外特具公函懇請外交總長伍先生通函各埠分別妥爲保護并出示本公司實業周知免致再有誤會除將股東戶名及航路所經各局埠繕具清單三份江揚一份備案以兩份分送江浙查照外特具公函伏乞察核迅速施行肅此敬請鈞安統希垂照　新民國新立外交借重尤爲衆望所歸凡本公司航路各局埠懇請總局股東公議凡有鎮江揚州民政財政長官

滄洲紀事◎傚指南錄◎合本

此書皆明末紀事之書共一冊定價大洋一角

分發行所　南京商務書局　蘇州振新書社　常州藝新書局　天津東門外大馬路有正書局

總發行所　上海望平街有正書局　北京琉璃廠西門有正書局

佈告中外

今家駟有漢口興業銀行第九百零三號存單一紙計洋例銀一百零二兩四分又第九百三十九號存單一紙計銀元二百元又第九百六十九號存摺一扣計銀元五百元前項單摺均於中途遺失現已向該行言明止付勿論到何人之手作爲廢紙特此佈告中外切勿誤用以免後論　鄭家駟掛失

國民協會本部開大會廣告

本會現訂正月念一日（陰歷十二月初三日）下午一時起假上海西門外江蘇教育總會開全體大會添舉職員討論進行方法凡本部各省分部及各州縣支部會員務請屆時蒞會爲盼此佈　幹事總長溫宗堯啟

陳仲璃君鑒

前押與小號大清銀行股票一百五十股今代售脫每股庫銀五十兩扣用二錢半以一零九六申元八千一百七十八兩九錢原押元一萬九千○十七兩四錢一分除今收股價八千一百七十八兩九錢又陳璃記存元八千○三十九兩九錢四分五釐沖抵外以十一月止淨欠元二千八百○五兩五錢六分五釐祇得在所領海軍經費內扣除所出領字應除去今數作爲有效前立去陳璃記手摺一扣應作廢無用此布　大慶元具

存摺作廢

小號出與陳璃記布面手摺一扣以十一月底止存元八千○三十九兩九錢四分五釐款已收入陳仲記押戶併算該摺作廢無用幸各界察照爲荷　大慶元具

第一次刑律草案并理由書出版

江蘇臨時議會議決司法各廳暫用第一次刑律草案是書外間絕少流傳坊間所印者悉爲修正之本不適於用茲將第一次草案總則分則並理由書精印大本定價每部洋五角不折不扣準於陽歷元月二十二日出版代發行所上海中國圖書公司文明書局時中書局

廣肇兩府旅滬學界公鑒

陽歷十六日在元濟堂集議選舉學界代表事因通告未到會者人數無幾故未實行茲議定七星期六即陽歷一月二十日下午兩時仍在元濟堂內開會實行選舉凡兩府同鄉會充教員或畢業中學校者皆有選權務懇如期蒞會是幸

上海大清銀行經理先生鑒

小住金陵日昨返滬得讀報紙所登貴行告白語恐一是疑以此項押欵敝莊與公益公和實業公司及貴行互有轇轕上年七月三十批設數語且署保人王肩伯於券尾者均爲該公司所欠敝莊之款展限六月當可理清是以詳晰聲明深表敝莊之後欲歸還兩未能歸付即該敝莊之二十五萬七千餘兩亦分文未還兩相牽掣致貴行與敝處交受其損茲貴行持之有故敝處亦祇能各堅相持以冀各清各款兩無妨礙而已至念八之限爲日過促敝處實難永認應請從長計議俾敝處感情益敦和好一俟彼此協議妥貼該款即可定局也此佈即頌日祉　劉問芻僅復

本館告白刊例

第一日每一行四角第二日至第七日每一行二角半第八日以後每行二角封面及中縫加倍長行以三行起碼短行以五十字起碼第一日每字六厘第二日至第七日每字四厘第八日後每字叫厘不足十字者作十字算

訃告

仁和王綱伯五先生於十一月二十九日已刻病故滬寓十二月初一日未時大殮擇期領帖扶柩回籍誠恐報告不周或有遺漏特此布聞　上海孤嶺路仁和王宅帳房謹告

併店聲明

啟者英界拋球場萬有全仁記腿號於本年十月份（係指陰歷）起併歸與張姓股東一人經營自此之後與從前之潘姓股東無涉在外如有私人銀錢往來歸各人自理與店無干特此聲明以供衆覽　萬有全仁記腿號經理童紹智啟

潘燕庭君鑒

自君出門後久不歸禾亦無函件通知住址致難接洽一切所有前賃小莊之增弄內向做火腿棧房上下岸樓屋賣券譯愼收存現因銀根緊急不便久抵特與君約定三個月爲限見報望即依限備洋來贖如到期不贖除由商會牒請軍政分府備案外即將棧屋拍賣以價抵款特先登報聲明尚希鑒察　嘉禾復大錢莊告白

中華共和促進會政事部同人公鑒

啟者前已登報請諸公擬政綱附以說明書于新歷二十日以前交寄本部所屆時定期開大會公決以爲本部之大綱各科職員于條擬政綱外并將各該科應辦事宜條舉示之（可參照新歷十二日時報來函欄）恐未周知特此廣告　本部啟

中華民國聯合協濟總會緊要啟事

項閱中外日報及時報正月十四號廣告欄內登載聯合會及民軍協濟總會告白不勝詫異查聯合協濟會于舊歷十月初八日倡設經各省並經呈請滬軍都督認可辦理有案可稽惟當日發起斯會原有湘團二字嗣經同人等以湘團二字名義狹小故去湘團二字冠以中華民國四字設總機關于上海宗旨無非維持民國秩序擴充本會範圍況本會成立之時該會等尚在胚胎未出何得竟不加察遽登廣告反謂本會有意影射並且信口雌黃任意誣蔑豈以中華一國之大除該會等所作所爲外絕不許他人問一政事盡一分義務耶專橫摧殘共和奠定恐無如是之公理除擬呈請滬軍都督質問該會等理由外合行登報聲明以與海內熱心同志公論焉

徐家滙河東啟明女校新國改良招生廣告

民國新成女界同胞無不感奮此後炎黃世祚陰盛昌凡各科學女子亦當分任本校定于一千九百十二年三月初三日開課有志就學者速到本校報名另有章程可取閱也

滬軍都督府啟事

啟者軍興以來承上海各界熱心同胞慕餉踴躍解囊無任欽佩惟頭緒既多手續不一深恐彼此不相聞問一捐再捐重累同胞爲此特設立中華民軍協濟總會以統一機關務望慕餉各團體熱心諸公此後與該會交通總務兩科聯絡辦理以免紛歧是爲至禱

津浦鐵路北段行車廣告

啟者天津海口現已封凍南來客商大半均改道青島乘坐膠濟火車至濟南換坐津浦火車前赴京津等處本路爲發待來往行旅起見特備小輪運送行李並添備飯車從優招待恐未週知特將行車時刻列後第一日上午七點四十五分由青島開下午七點十分到濟南第二日上午七點四十五分由濟南開下午六點四十一分到天津

民立上海中學堂招生

程度　接照部章科課酌加高等英法中國文學學類　現招新生六十名本科第一年級以國文通達英文讀過四本數學習完者爲度程度較低者入預科　學費　本科每學期洋二十二元預科每學期洋二十元膳宿費每學期洋二十五元操衣費五元書籍等費另繳　年齡　本科十二歲至十八歲預科十一歲至十六歲　考期　二月初三日下午一句鐘（報名費）大南門外沿城濠本校

城東上海女中學堂招生

資格　具有高等小學畢業之程度者入本科不及者入預科習特別科者不限　學費　本科每學期十二元預科學期九元寄習特別科者照章另加習特別科具詳章程　考期　十二月初三日上午　校址　西門外方斜路

藍天蔚布告

鄙人現因孫大總統及中央陸軍部召赴南京商籌要事一時恐難來滬所有一切交涉嗣後務請諸公逕向滬機關部張人傑周恢兩君接洽爲盼　新正月十四號

藍天蔚謝良醫

余偶爲手鎗擊傷胸部同人延請楊富生先生取出彈丸盡力療治未及匝月傷部已全痊愈精乎其技特此鳴謝楊君爲無錫丁福保先生之外科助手現寓新馬路昌壽里五十八號無錫丁氏醫寓善治一切外科諸症而傷骨折等症尤爲擅長謹以介紹于病家

中華民國滬電政總局廣告

本局經轄各省電政須於用人一端首先剔除積弊茲擬規定凡各處電局員其原辦之人能否勝任均由本局考察凡有電生出身如果毫無過失者均准照舊供差倘遇更調應即遴選電報學堂畢業生承充否則概不錄用凡有電生出身非現供差之人情殷投效者可開具姓名年籍及由何處電學堂畢業曾歷何項差使投函本總局局長先行存記定期考驗擇尤錄用倘品行惡劣或才具平庸自揣不能入選者幸勿輕試特此布聞

胡瑛啟事

瑛久困囹圄幾成廢疾此次起義以責任所在勉供驅策武漢停戰來滬會議和局以抱病之故對於溺職尤甚現已辭退各項職任養痾南京除從前未竟之重要事件仍當隨時緘商外一切應酬概行謝絕諸公賜書請寄南京鐵湯池丁公館黃克強公府中爲禱

拆城駁議

昨見各報載有拆城一稟係出少數公民且措詞支離不類予弟手筆總之全邑大多數公民並不承認當事者雖巧借兩都督威令欲陰濟其私而終難服衆鄙意軍事方殷地方未有議會人心不宜搖動以安全秩序爲尤亟拆城之後於軍事毫無所利而地賊人人得躲藏戶人人自危全城如鼎沸矣此謂自生擾亂有識者蓋討論諸　保城會代表姚文棟白

陸軍參謀部啟事

本局現奉參謀部總長命令凡經海內外測量學業學生曾領有畢業證書者不論高等初等均准其來局考驗分別呈請効用茲定于新歷元月十五日起至念五日止先到總統府報名特此通告　南京參謀部陸地測量局啟

馬林聲謝

林自巴西歸國於役北方近以民軍起義遠道親友函電紛馳力爲援救現蒙陳都督查明毫無實據現已昭雪業於今日午后省釋還我自由感荷諸公再造之恩銘感五中寶永永無既矣十一月廿四馬林敬白

廣東黃慎堂發痧膠

老鋪八十六年秘製花柳鉄元搜毒藥膠解毒得法不瀉不墜凡花柳染毒雖極深重均效或遠年陰毒胎毒吃徧中西藥未愈者無不百發百中每料洋五元○解毒止痛丸治遠年毒瘡起洋一元○先天止濁丸治久濁不痛搜洋二元○祖鋪粵城佛港共四店○滬寄售五馬路中即怡珍茶居後背十餘間

中華民國電報減費章程

中國電報價目參差不齊費久昂貴乳爲世界所詬病且係滿清政府損下益上之政策本局現電政以與革爲要圖所有國內報價自應先事改良茲呈由交通部核准暫行章程如下（一）凡華文明碼電報無論本省隔省每字收費洋一角（二）洋文電報及密碼華文電報均加倍（三）凡大元帥及中央政府之各部總長各省都督聯軍總司令行軍總司令海軍總司令自署銜名所發印電均列一作四等收半費其餘不署以上銜名者均照尋常商報列四等收全費（四）作四等收半費（五）凡各處軍政分府各軍司令自署銜名所發印電均列一作四等收半費其餘不署以上銜名者均照尋常商報列四等收全費（六）華文新聞電報領有本局執照者每字收洋四分○以上辦法自本年十一月十三日即陽歷正月一號起一律核照市價核計各局不得任意高下以杜弊端而昭公允從速報專力現正之人寄請電局代譯者加一照收否則各局不得擅爲代譯强索譯費各處洋商均須一律按照義辦法俟訂定後再行宣布除通電外特此通告　中華民國駐滬全國電政總局啟

六百零六

西藥六百零六亦名酒爾佛散乃德國艾利氏博士曾經試驗六百零六種藥物之後方得此完全之良藥故名六百零六此藥專治花柳各症無論新起或舊病均能于數日之間痊癒並且永不復發倘有欲知其詳細或用法者請至英大馬路小菜場對面壽康里三百三十六號西醫周光松醫寓詢問可也

（中國郵政局特准掛號立劵之報紙）　（明治三十八年一月十三日第三種郵便物認可）

要件

光復軍總司令兼吳淞軍政分府李燮和上大總統書

竊維民國初建基礎未固凡有舉動外之繫列國之觀瞻內之關生民之休戚至重且鉅也況復北虜未滅胡幕猶存袁氏更出其詭計以老我師而瞯我隙不足則乞援外國以濟其兇頑今俄警又見告矣若乃偷安旦夕燕衎湖山則外交之糾結愈多內部之紛裂愈甚豈惟中華民國無復建設之望恐更有土崩瓦解之患此燮和之所爲拊髀長歎日夜憂懼而不知所措者也今日民國之前途繫之于臨時政府而臨時政府之責任繫之於公之一身故民國而能建設則其功公實尸之民國而苟破壞則其咎公實負之燮和從事軍旅本無規畫大局之才但以譾陋所及有不能不爲我公進一言者乞垂鑒焉

一和戰之局勢宜早定也一月以來最足爲失機誤事之尤者莫如議戰議和一事夫和有何可議者民主君主兩言而決耳豈有調停之於地戰亦有何可議者北伐北伐聞之耳熟矣卒無事實之進行坐是捐擲月餘勢成坐困老師匱財攘權奪利凡種種不良之現象皆緣是以生若天下之大局不定湖山之歌舞依然吾恐洪氏末年之覆轍將於今日復蹈之也夫袁氏之不足恃豈待今日而後知之溯彼一生之歷史不過一反覆無常之小人耳甲午中東之役戊戌之政變庚子之拳亂合之此次之事變凡國中經一次之擾亂者即於彼增加一絕大之勢力彼蓋乘時竊勢舞術自恣之人耳安知所謂盡力民國又安知所謂効忠滿廷凡其竭智鷙技縱橫捭闔而爲之者無非爲彼個人之計夫爲個人者但思乘時竊便以弋個人之利益而無絲毫公衆之利益置其眼中故其所爲恒不可以常情測度豈惟不可以常情測度即彼身居局中者亦無從測度已身之所爲何則彼以術馭人而不悟彼乃爲術所馭也故袁氏者斷不可恃者也恃袁氏無異恃袁氏之術袁氏之術乃其所以自欺欺人者也彼自身且不可恃獨奈何欲率天下之人以依賴袁氏之術乎故今日者必先去依賴袁氏之心而後可以議戰以神聖莊嚴之大總統奉之于袁氏之足下而袁氏蹴爾而不屑寧非神州男子之奇辱耶顧猶有持愼重之說者以爲戰限延長非吾民之福南人北伐非地勢所宜燮和獨以爲凡事之可以平和解決者則以平和解決之凡事之不能以平和解決者則戰爭者所以促進平和而斷非擾亂平和之具假令兩軍相持不決前途之平和可希冀乎不能希冀而猶欲假和議之美名以塗飾天下人之耳目吾未見其可也今日之所恃者在能戰耳在能戰而後能和耳若夫捐擲紛擾于不和不戰忽和忽戰之間則人心之恐怖靡有已時商業之壅滯猶如昔日豈必殺人流血而後爲損失耶況夫相持愈久則外交之枝節愈多此次各國所以取不干涉主義者尊重人道耳敬畏輿論耳非有愛我之心也我內部而稍有可乘彼必不肯犧牲自國之利益以徇我爲也今俄之于蒙古其明徵矣是故無論自對內對外言之民主君主之解決宜速而不宜遲而且解決之手段不外於平和與武力二者然就今日之時勢觀之斷非平和可以解決則統講一時彌縫之策希冀戰爭之不再開者名雖尊重人道實則違悖人道何則以其遷延愈久而損失愈大也故今日之戰爲人道而戰決非破壞人道之舉也（未完）

中華民國立國記

◎昨日（二十九日）諸親貴大臣齊集御前會議擬即降旨遜位宣布共和奕劻

臨時政府教育部長

蔡元培

等大半贊成餘亦無語惟袁世凱遲疑未決定於明日（即今日）再開御前會議切實定奪

◎孫總統電慰袁世凱並商清帝退位後南北聯合辦法

◎有多人運動蒙古王公阻止清帝遜位無效政界極爲恐慌

◎遜位之詔本擬昨日即下旋因炸彈案發故暫擱下

◎北伐軍四千人續行出發昨十八號已由吳淞出口

◎北京炸彈案續獲黨人五十餘名嚴密審訊聞多已承認不諱且中有華僑

苦情小說 空谷蘭出版

此書爲吳門天笑生所譯曾排日登載時報小說欄久爲社會歡迎今另印出書計上下兩册定價大洋七角

由香港赴京者

◎莊都督委任陶遜爲江蘇宣撫使

◉岑春煊呈清廷諸親貴電文

北京醇邸恭邸洵邸倫貝子濤邸澤公鈞鑒本日停戰期滿民軍海陸次第出發現在人心已去大權復落他人之手北方雖有軍隊恐亦難操勝算而軍民之心更難保不爲搖動初九日諭旨既許人民以開國會決政體何忽遷延反復是必有人以一己之私心不顧大局之糜爛皇室之危慘者今爲朝廷計與其徒延時日致上下不能徑接以誠何如廓然大公明降諭旨宣示中外令人民組織共和政治俾天下知禪讓美德實出自朝廷本懷人民感念至德必籌安富尊榮之典上酬皇太后皇上而宗支王公及八旗亦蒙安全之福春煊目覩時機迫切朝廷已無實在之權履不測之險不得不披瀝上陳籲懇速定大計上存宗祀下全民生翹望闕廷不勝悲痛哽咽之至伏乞皇太后皇上聖鑒謹請代奏岑春煊宥

◎濟江浦加急公電云大總統孫陸軍部總長黃伍外交長都督各行軍總司令徐司令暨各報館鈞鑒頃據徐州方面急報兩則一張勳於十六日殺其幫帶全軍大譁遂派崔洪鼎爲營務處竭力收拾人心聲言不日南攻蚌埠東攻宿遷誓必克復併有北來旗兵二十營相助一睢寧之耿千總實係勾合張勳攻睢勳雖未來而民心惶惶等語查張勳盤踞徐州並未遵約退兵復於停戰期內任意勾結聲言進攻殊屬違約現已飭駐宿遷張支隊長嚴密防堵並密拿耿千總外擬請電飭揚鎮各軍迅赴宿遷協同預備抵抗並請外交長嚴重交涉請其退出徐州事機危迫萬望速示機宜無任盼禱江北雁行巧

◎南昌電云南京大總統陸軍部長滬伍代表鄂黎總統湘譚都督並各省都督均鑒接長沙譚都督來電以續停戰十四日湘省未便苟同擬請照前次各電整隊開戰等語敝省極表同情查敵人屢次請議停戰各省所以約束拒敵諸軍不令開戰者無非爲靜候和平解決不忍塗炭生靈起見今和議既無效果而袁世凱又無切實答覆停戰之期至再至三謂非有彼軍實懈我軍心誰實肯信況敵軍已購飛艇多架增兵運械時有所聞且不待停戰期滿而霽穎亳諸州警信疊傳即其背約開戰一端已應興問罪之師今我又允其停戰之議彼則得尺得寸而我則一讓再讓曠日持久勞師糜餉安極生懈士氣沮喪失計之大孰有過於此者萬一事機中挫深墮奸計誤國誤民孰執其咎此尤不可不深慮及者也敝省籌之至再以爲解釋此問題除開戰以外無別法惟有合請大總統伍代表剋日宣佈開戰一面由各省飭令前敵諸軍合一進攻敝省無論兵財兩絀決不因此稍存推諉也各省如以爲然請即逕電大總統伍代表爲荷并懇速行賜覆以便轉飭敝省在前敵諸軍知照不勝迫切待命之至贛軍都督馬十六號

◎南京電云各省都督公鑒本部成立奉大總統令頒發印信一顆文曰中華民國內務部之印已擇於本月十七日開始啓用以資信守除分行外謹此電聞內務長程德全篠印

◎杭州電云各民省都督及各行軍司令各司令鑒湯公任交通長尊處承邦人等公舉繼任固辭不獲惟有勉從諸公後暫盡義務業於元月十六日視事敬乞時賜教言以匡不逮浙都督蔣尊簋叩霰印

◎南京電云濟南電局探轉朱家寶鑒前聞皖省反正閣下被舉爲都督方幸吾滇有人不意閣下藉故逃匿陷皖人於鋒鏑之苦今復與逆賊倪嗣沖統率清兵違約攻皖逞全國怒遺滇人羞閣下家族財產廬墓均在民國權力保護之下理宜勉勵反正以蓋前衍倘敢怙惡不悛殘害同胞藉希虜廷之寵則吾滇人必以最後之手段待閣下以謝全國而雪滇恥哲人知機宜速猛省駐寧雲南同鄉會長呂志伊暨全體公電

◎宜昌電云滬孫大總統黃大將軍仙桃鎮轉武昌黎大都督各省都督各司令部部長鈞鑒宜昌十號日查獲漢奸孫鴻猷假慈善會會員名義由京赴蜀挾有僞清賑捐簿據多張顯係爲滿奴暗籌軍需並帶有匿名國民實利意見書多本專主君主立憲破壞民主共和爲目的語言狂謬實爲民國罪人除由犠支按律拘禁嚴罰辦外此種書本關係甚大且羽黨甚多各

治氣急病天下無雙

崔氏囊香廬發行所在上海盆湯弄過絲業會館寧波路口認明五開間門面便是每瓶一元每料五元附近假冒格外小心

崔氏囊香廬藥室戰雲先生有遺迹故者傑自幼誤病由社及老恆在疾病中討生活誠不愧亞病夫然凡百疾病莫苦於哮喘氣急前者受風寒必發值勞苦必發今者不風不寒不勞不苦其發尤劇推原其故良由年紀愈老元氣[illegible]

蘇州東吳學堂招考

處散布應請鈞處飭下嚴密查禁以免國民悞入迷途司令部唐犧支叩印

◎南京電云各省都督各軍政分府均鑒近因各地每有曾仕清廷之人罪狀未著遽以嫌疑被逮如其人果係漢奸敢于破壞我國前途則誠自速愆尤若以爲曾受清命則魏徵曾仕隋室劉基曾仕元朝專制鼎革之秋猶且不問若今日改革政治爲共和則國猶是國人猶是人蓄衆容我併無畛域當此百務方新革命英奇難敷全國建設之用豈可以狹義示人動輒捕逮狙擊使四海之內屏息而聽重足而立嗣後各地如遇此等嫌疑告密之事應先令查根源實再交審判廳確實查核應刑當其罪法允於平不致以嫌疑二字濫用拘繫爲民國革新名譽之累特此普告總統孫文鹽

◎蘇州公電云陳都督並送各報館各軍司令暨各屬軍政分府鑒頃陸軍部委員夏職處面稱僧界代表本照寂安等已到部認捐軍餉由部委夏會同該僧等辦理各地不得再行勸捐並望各予保護等語特電聞蘇都督莊嘯

◎松江軍政分府致莊都督電云蘇州莊都督鈞鑒松軍府因籌餉艱難議每畝帶收餉捐大洋一角時局萬緊勢在必辦是否有當謹候電遵松軍總司令永建叩文印

◎莊都督復電云松江軍政總司令鈞鑒文電悉餉捐應出樂輸若按畝帶徵即係附加稅性質核與省議會議案不符且授抗糧抗租之口實斷不可行代都督莊諫印

◎華亭議事會致莊都督云蘇州莊都督鈞鑒勸集餉糈信用爲先本年漕忙減成家喻戶曉現民政長交議松軍政分府飭各縣按畝帶征一角事關軍用縣會權限應否開議請示華亭縣議事會叩鹽

◎莊都督復電云松江華亭縣議事會鑒鹽電悉昨據松軍政分府電請帶征餉捐以與議案不符且貽口實已電復斷不可行矣代都督莊篠印

◎松軍總司令致莊都督電云蘇州莊都督鑒松屬華奉婁金南青各縣業經稟明黃元帥蘇滬兩都督專屬松軍府管轄舉定陳均怡君爲松府民政總長朱書樓君爲松府司法總長雷繼興君爲松府財政總長張師石君爲松府財政副長所有此方民政軍政爲就近便於監察起見應准便宜辦理此後該境治安即由松府擔任保護蘇滬各軍在該境內似宜劃歸松軍統屬或請調回以免事權不一至各邑紳民所練之團隊應統歸松軍編練免致號令紛歧虛糜庫欵松軍府一切收入支出俟釐定欵目另造預算表冊呈核請示辦理是否有當伏候飭遵并請電飭各該縣一律遵照松軍總司令鈕永建叩印

◎莊都督覆電云松江軍政分府鑒元電悉省議會議決裁府直隸州以縣直隸於都督府業經公布在案軍政應與民政劃分司法應按法院編制法組織來電自係爲維持治安起見所稱將預算造冊呈核最爲正當其餘尚須劃清權限仍希勉體斯旨查照歷次文電辦理代都督莊霰印

◎日本對於民國之態度

日本萬朝報謂我國政府現因清廷與民軍媾和態度一變多取平和主義然其內容實經無數波折頗有可記者如左

其始也西園寺首相竭力欲調停兩面不涉及政體之內容松田長谷場兩相贊成之嗣寺內朝鮮總督主張出兵干涉鎮壓民軍山縣公桂公均爲所動而內相附和其議而內田外相伊集院公使等亦深爲然遂開正式閣議然以我國與英素有關係須先協議不得不以此謀商之於英乃英政府嗤我政府之無謀也表面上頗爲贊同而暗中調停官民軍兩面使媾和之機日趨成熟乃約我政府協同調停我政府不察仍執前此方針向清政府交涉其卒也民軍之勢力日盛而北京政府大有讓步之意遂使我國外交上陷於進退維谷之境遇者勢不得不然也斯時我政府知此策不能即行也乃開大臣會議山縣松方桂及山本四元老與焉其結果始定以好意調停不干涉內政然聞其初發議也內田外相會提出三條件(一)任清國革命軍之發展於帝國當受何如影響(二)列國之眼中能否置重於政體之差別(三)帝國若強使清國行君主制不特不能與列國共同行動並當以兵力鎮壓漢人松方侯反對之謂我國無干涉人國政體之必要山縣及桂亦以爲此本無理之事恐做不到其議始寢云

◎蒙古活佛之怪現象

茲據外交團消息接買賣城領事通電云黃教活佛已于陽歷一月一日舉行御極典禮一切儀注皆仿俄國制度其賀使來自他部落槪免跪拜禮節按照羅馬教皇制度該活佛之禁衛師團已組織成軍每軍士皆恃有極新式之機關鎗皆由俄國贈與該活佛素與漢人惡感甚深特對於漢僑出以種種之取締其條件如下

(一)蒙古國家既暫採政教合一之制度而各區之喇嘛官無論何國人民(俄在例外專指中國人而言)皆當遵奉之爲地方行政官

(二)遇有慶賀典禮蒙漢須一律懸掛蒙古新國家國旗

(三)蒙古國人民之服色行政官皆按歐式其他下級官吏皆仍着蒙式衣服一律不准再着中國式衣帽而中國人所開衣帽商店一槪禁止

(四)所有中國官吏向來徵收一切課稅即應認爲永遠無效其將來稅則俟俄京代表與俄度支外務各部訂定後再俟宣佈云云

并聞俄國對於蒙古獨立問題仍以得中國政府之承認爲進退一俟交涉稍有進步即將庫倫總領事改爲代理公使云云

時聞

◎正月十七號爲袁被炸後一日北京愔然無事各親貴本擬今日(十八號)開御前會議決定遜位問題現已改期于禮拜五日集議袁因昨日之事心神不寧故未入宮聞擲炸彈之人同黨甚多分站各處地點一彈拋發數彈繼之不意袁經第一彈之後即改道馳回外務部寓所以是獲全

◎事後即捕獲黨人至五十名有在身畔搜出炸彈者但起意者實祇五人有已承認者頗牽連民軍中有名人物所獲者均交法堂審訊巡警仍在內城各處搜查受傷之兩衛軍業於昨日斃命統計兵士共死四人餘亦重傷待斃

◎袁到外務部寓所其駕車之馬即因傷倒斃其衛隊管帶袁金標亦炸斃因其時夾輔馬車而行

(以上譯大陸報)

◎各親貴昨日在京會議應否退至熱河及令袁世凱與列强商議開國會之法

◎是日下午得唐紹儀覆電諸親貴頗表同意有慮及蒙古之未必能聯合者但想不至有此事

◎炸彈案出後有一官一兵因傷身死此外兵勇六人亦傷重待斃今昨兩日捕得嫌疑犯三十名內有女子兩名

◎聞上海軍政府昨日致電袁世凱慰問云

◎有民軍三百人從大連到登州即光復登州城

◎民軍欲借外欵

久有所聞聞現有一方面正在磋議一兩禮拜之前聞在武昌或他處得抵押品約值三千五百萬兩即以此事與英美財政家互商擬擔保當可借得銀二千萬兩現擬向美國商借云

◎廣東所屬南澳(譯音)地面被殺百人因軍政府委王鐵芳(譯音)爲該處民政長而張鐵錄據守其地不肯交卸兵勇互鬥鎗聲不絕鄉民被彈鎗斃者甚多

(以上譯字林報)

◎昨二十九日晨六鐘至九鐘袁世凱進宮覲隆裕太后議事至三鐘之久暫還熱河之語今日可降

◎招商局輪新銘新昌泰順公平刻爲民軍雇用作爲運送艦每艦裝兵千人於昨晚夜半由吳淞開行北上途中有兩兵艦護送聞兩艘開往烟台兩艘未知開往

(以上譯文滙報)

北京宮報

十一月二十九日奉旨內閣代遞陳田奏假期已滿病仍未痊懇請開缺一摺掌印給事中陳田著准其開缺欽此袁世凱署名蓋用御寶

時評一

◎退位與公決　(冷)

退位與公決二者不必並行者也因爲清帝不退位民軍欲共和二者不相容乃有國民公決之議停戰今清帝既退位是共和以大定君主之說已經消滅何必再有國民公會之贅舉哉故余謂國民公會之說立即可以取消

(中國郵政局特准掛號立券之報紙)(明治三十八年一月十三日第三種郵便物認可)

假法商座 群舞台（記合）

法大馬路卜鄰里口新劇場原處

特請著名客串全部優藝員合演

十二月初二日 大會串

王寶寶 准演 打齋飯

洋串青衣特商煩 小芬惠 相府算糧（代登殿）

客串著名花旦 金月英 合演 小上坟

恩曉峯 准演 失空斬（街亭 城計 馬謖）

該藝員此劇拿手好戲從未演過因商情難却所演耳

[illegible]

本主人謹啓

假法商座 群舞臺（記合）

法大馬路卜鄰里口新劇場原處

特請海上著名校書並請全部文武藝員

十二月初二夜 大會串

小岐峯 小春利 合演 丁甲山

小寶英 小桂芬 打櫻桃

小惠芬 小桂芬 十八扯

客串 王小寶 花再芳 紫霞宮

恩花再芳 准演 遊龍戲鳳

客串著名校書 花寶 三娘教子

小寶珊

恩曉峯 准演 潞安州（大破）

王寶寶 金翠英 賣油郎獨占花魁

[illegible]

大減價

本館有放大照像所[illegible]

遺失股票

[illegible]

矮克發

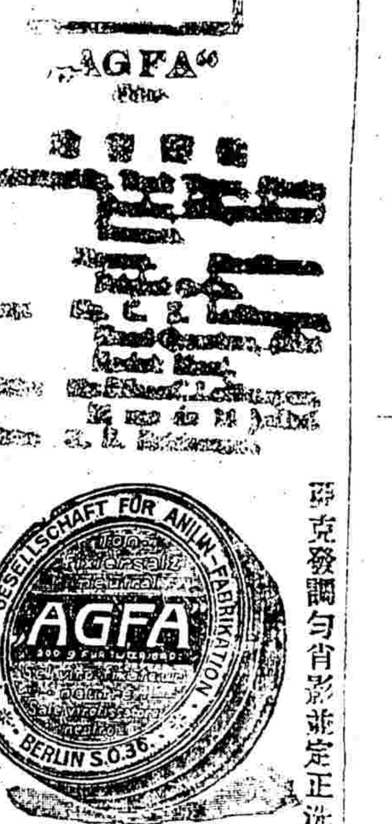

以上之貨由禪和洋行經售 27

矮克發調勻省影並定正洗顯[illegible]

世界美術畫

泰西裸體女犯攝影 洋裝金字布面一冊洋二元

玻璃版泰西裸體美人畫 景四大幅洋一元

東洋美人出浴圖 十二張洋一元

西洋美人出浴圖 十二張洋五角

外埠郵費照碼加一成計算

上海四馬路第一百零二號 日商書畫大成公司發行

福安公司賠償快捷

本月念五日同居樓上失慎延及本號幸在福安公司保險銀五百兩當蒙該公司即日如數賠償祗領之餘特登報鳴謝並望各同胞保險者有所趨向焉

元芳路姚仁興告白

華洋義振會會計董事葛倫君第十一次捐款報告清單

[illegible]

中華民國學生軍團敬謝慨助軍餉第九次報告

[illegible]

赤十字社第五十次收捐誌謝

[illegible]

中國赤十字會第二團廣告敬謝

[illegible]

女界協贊會第五次清單

[illegible]

法商合記群舞臺

法大馬路卜鄰里口新劇場原址十二月初一夜好戲串會

恩曉峯 白虎堂

王寶寶

[illegible]

全昌

今造各種改良完全離鼻眼鏡

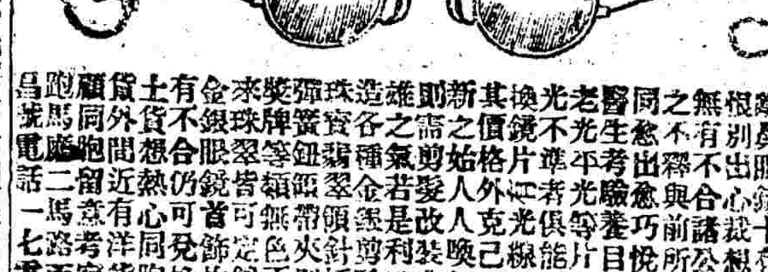

[illegible]

文明大舞臺

[illegible]

法合群舞臺（記商）

法界大馬路卜鄰里口新劇場原處

十二月初一禮拜五夜演

恩曉峯 初一夜 白虎大堂

珊寶梳 初一夜 雙花蝴蝶

王寶寶 初一夜 後本南樓傳

小惠芬 榮桂 初一夜 探母見娘珍珠衫

寶善街丹桂茶園夜戲正廳二角

[illegible]

丹桂第一臺

[illegible]

新桂茶園夜戲敦請大客串一天

[illegible]

商辦新舞臺

[illegible]

群仙茶園

[illegible]

聖約翰大學堂招考新生廣告

[illegible]

紹興同鄉會開追悼會佈告

[illegible]

滬寧火車開行時刻

[illegible]

滬杭火車開行時刻表

[illegible]

地方要聞

◉南京近聞錄

▲金陵巡警總監吳忠信到差未久極力搜剔弊端以前總監李家焯乾沒鉅款潛逃探訪下落又以彭某(前清蓮員)會辦馬路工程欵目不清已將該員拘管追繳云

▲前辦電話局姚祖義及接管斯差暨電燈廠電報局之金煊(均係前淸知縣)報銷弊混確有憑証經都督府派曾紀泰查明將姚金兩人拘到府內看管勒令如數清繳否則將無好結果矣

▲南京光復數日後秩序雖未完全人心漸次鎭定故在外避難者紛紛回里近則搶風頗熾日加懲治不能弭患民間又難安枕可支持者又相率離省行者絡繹市面恐慌刻刻有動魄驚心之象是在各軍長官律令嚴明維持以善其後否則民心不固其何以爲國耶

▲聯軍光復南京之後數十日未曾放餉日前普發軍需聞確係華僑籌助得此大宗鉅欵故於刻下北伐未盡出發之先已發給三個月餉銀以固軍心

▲又孫總統涖任之後以聯軍光復南京厥功甚偉日前有二十餘萬元交由徐總司令犒賞各軍軍官兵士惟須分別戰功輕重以定獎銀之多寡其重者每目兵得二十餘元云

▲金陵大學堂畢業生劉濟華稟請莊都督以滿廷未倒北伐之師難緩須臾女子尚且從軍學生更應熱心爲國以效馳驅請編學生軍俾盡天職率數令云該生愛國血誠志響頗善惟現在新編師團足供北伐所請應從緩議云

▲金陵商會認助軍餉二十萬元商力疲憊籌集爲艱至今甫交到六萬元刷以力盡筋疲除商界担認九萬元外稟由都督出示市面五元以上之房金借用三個月似此可以勉敷二十萬元乃近日商會派員逐日挨戶取欵舌敝唇焦應者甚少總理蘇岳宋焦急萬分以此種房租係出自屋主不過由租客先行墊付想係屋主積不肯認之故抑係租客從中留難實屬不顧大局現擬發封以儆云云

▲南京各級審判廳雖將舊有機關重新組織惟軍需爲重未遑他事在事員司均是純粹義務故大家怨苦歎心毫無振作民間訴訟案有寃無處伸莊都督昨據各廳長報告情形請予設法維持否則將瓦解新國之執法處廢棄與中外觀聽大有關係不得已飭由財政司發給錢千串聊以點綴云云

▲金陵中西醫院從前規模甚大每月經費不貲甯省起義之初即行停輟茲以此種慈善事業無論中外均甚注重況新國初建尤應勉力廣布仁慈以示大總統物與民胞之意且大兵之後必有災祲民間餓饉實難膜視刻下重整旗幟仍責成梁君管理不日即實行開辦惟將開支極力撙節使積弊一掃而淸云

▲呂惠如從前監督南京各女校時論稱爲女教育家刻下避亂歸來以學校荒蕪值此大局未定不遑言教公欵又難請撥願盡義務稟請莊都督就全福巷舊設粹敏女學開辦不領公欵其宗旨在注重兵式操演蔚成女子軍資格效羅蘭之革命冀媲美於前人已奉批令准照辦理云

◉武漢軍政紀事

▲總監察處開全體整頓會　總監察處劉公以各處歸併伊始所有秩序及一切章程均宜重加整頓俾臻完善昨初九日二句鐘時特傳集各科科員在大廳會議一切

▲講武堂追悼會誌盛　武昌起義陸軍中學生最爲得力陽夏迭次血戰以致陣亡者實繁有徒茲値民國成立理應淸查開會追悼以慰忠魂故軍務部總務科長劉瑞宸等十八(均係陸軍中學生)發起通告在省各處辦事同學于初八日在武昌通學堂(卽講武堂)開第一次追悼會是日十二句鐘先後到會者共二百五十餘人均一律西式禮服由吳光發等四君招待在西講堂茶話至一句鐘始排列行伍彬彬然至靈位前行禮宣讀祭文畢旋至西講堂茶話至三句鐘時散會

▲甯軍援鄂之熱誠　甯省援師第一第二軍隊業已先後抵鄂茲據確實報告該省現有組織馬砲隊各一營預備來鄂作北伐之後援云

▲援鄂學生軍出發　茲據長沙友人述及桂省現有學生軍兩營誓志來鄂助勦刻已行抵湘省若和議不成卽整隊東下共滅胡虜直搗燕京

▲組織各屬審判　司法部以我軍起義原爲痛除胡虜積習改良政制起見所有光復各屬亟應組織審判保護商民財產刻正預備選派熟悉法律人員前往各屬會同知事籌辦

▲取締軍人兌換　軍務部昨出示兌換處云照得軍隊兌換之設原爲各軍隊之需用免多數人之擁擠其體恤兵士維持紙幣實無微不至迺査近來有等軍人持倖赴兌換處兌換銅元往往塗易日期增加數目爭先恐後闖進柵欄似此行爲不特失軍人資格而公益亦有防礙亟應示禁以伸軍紀而儆效尤爲此示仰軍人等一體知悉嗣後兌換銅元不得仍蹈前轍如有不遵准卽扭送本部懲辦決不姑寬其各凜遵勿違

◉河南失敗英雄之供詞

河南此次發難情形其詳俱見於諸義士供詞中茲錄於左

▲張鍾端字裕厚年三十一歲河南許州人留日本中央大學法科畢業十一月初三日晚九點鐘在優級師範學堂籌畫光復河南被柴得貴率巡防營拖捕之送至撫署營務處由該處僞參謀商作霖僞巡警道鄒道沂開封府知府呂耀卿祥符縣知縣舒林基審問張君供稱予等今年由日回國適値武昌起義黎都督欲留予襄辦義務予以光復漢業建立共和轉念河南地勢京漢鐵道貫澈中心滿廷苟存武漢受禍悉由於此相持日久恐招瓜分數我桑梓天日何在先與同志分路運動各州縣民軍作爲響應繼由歸德回省卽在公立法政學堂聯絡同志共圖大舉且各處民軍四起省城空虛同志四百人民軍三千五百名定於十一月初三日夜三點鐘先由城內兩千民軍發難以一千五百名分兩路進攻撫署派六十名敢死隊放火爲號以作聲援以三百名民軍挾制藩營以二百名民軍保護司令部以四十名敢死隊督隊以二十名暗殺黨刺殺齊耀琳與柴得貴劉鴻順張錫元由陸軍工程營砲隊一營砲隊二營陸軍學生接濟子彈入城援民軍卽由本城巡警保守秩序成則促虜廷之命敗則爲共和之魂問官曰你們引匪聚衆放火暴動若不承認以大刑處之張君堅不承認酷打四十手板以軍棍繼之張君曰汝以我爲何等人卽何等人日後自有公論又問汝是何職務答云河南軍政府參謀長又問同黨共有幾人答云滿奴漢奸外皆是同黨又問頭目爲誰答云卽我也遇害時與王天傑沿途大呼共和萬歲革命萬歲

▲王子瑞卽王天傑字超凡河南河南府鞏縣人上海中國工學畢業開封中州圖書公司經理人王搏沙之猶子也年二十三歲供係河南革命軍本部敢死隊隊長問官曰敢死隊作何事答云殺盡漢奸保全同胞建立共和民國不幸爲汝等拿獲惟有一死以報河南　王君被捕及審訊時大駡不已語尤激烈

▲張照發字建周山東濟寧州人供稱曾授僞廷游擊此次舉義擔任聯絡巡防發難民軍會黨同時並進同志者推予爲民軍丁部五六營管帶此事失敗係予介紹巡防營張光順此人原與予同盟且承認以身家財物作保始敢收用不料爲其所賣自恨無知人之明使同胞遇害願速死以謝同胞

◉汴洛燕幕記

▲中牟之大刀會　中牟距省不過七十里且爲汴洛鐵路所經乃大刀會現亦起事十一月念日會中忽送帖至縣署邀縣令飲酒縣令大懼於夜間由汴洛鐵路開專車至省稟見齊撫當由齊撫派陸軍七營星夜前往彈壓並訪該會首領

▲太康之老母會　太康縣有老母會實創見於十年以前乃義和拳之流派其會魁傳教自云入會習呪刀斧不傷因之迷信者衆近因南省革命亦圖起事聚衆數萬淸軍往勦該會衆手執粗耰棘矜自恃符呪踴躍抵拒不圖槍砲齊開符咒無靈因之死傷甚多現該會已經解散

▲固始之亂事　豫南固始一縣密邇皖北民軍甚多日前聚衆起事爲袁令臨時拘捕黨首被殺餘衆遂卽散夥居民尙不驚擾

▲西華之亂事　西華地俗醇人民向稱和順南省革命以來境內尙屬安謐乃近來因太康扶溝民軍被淸軍擊散逃入西境淸軍追逐沿途焚掠財物縣中無法抵禦因由蔡令赶電省垣另派巡防營周管帶統兵前往彈壓矣

▲陝西民軍之東來　自姜軍奉令西寇陝省以來該軍甫到卽佔潼關說者咸以爲勢可長驅西入不意近來陝軍東漸已至陝州該州已經爲民軍所據至於民軍東漸原因或謂自奉淸內閣令停戰後退兵所致或謂姜軍先佔潼關實係民軍故讓民軍讓潼關後由間道出登封山口抄斷姜軍歸路並與王天從人馬聯絡兩面夾攻姜軍腹背受敵已經全軍覆沒故民軍得以東至陝州二說未知孰是現省城淸吏自接此警耗後已赶派駐鄭州之軍隊三標西進汴洛鐵路二十日以來客車特停以便專運軍隊又將軍械局所存野戰砲四尊發交機器局趕緊擦磨垢汚以便西運助戰

◉新鎭江近事錄

▲丹徒臨時議會於正月十三號(舊曆十一月二十五日)午後二時接續開會由副議長柳君翼謀主席報告民政長送來預算案中之錯誤　並指明遺漏各條當經公決推舉許吟安唐曼公李仰彭胡健春姚佛崖周美溪等六人檢查民政經費及各項帳目　次提議盛景會請議國賦溝稅不容並行案　有謂溝稅卽小錢糧係租價非賦稅應照舊完納者有主張請民政長淸査將小錢糧全改爲國賦者又有謂小錢糧本是橋梁馬路目下方要讓寬街道應令將房屋拆去者旋經公決凡小錢糧公地房屋與街道有礙者應卽拆去如不碍行人當令繳納官租留爲地方費　又提議禁小輪水手勒索案　公決請民政長呈都督飭外交司與日本領事立約轉諭該公司約束水手又報告嚴良輔請淸查荒田以興實業案經各議員再三討論旋議決淸查田賦係民政部主計課之責此次淸查荒田應會同辦理末提議禁烟案主席謂禁烟係民政警察範圍以內之事本會無庸議衆贊成時已鐘鳴六下遂散會

▲鎭郡女士柴棠等具稟軍政分府請設立女子勸捐助餉會　現奉鄭軍政使批示畧謂鎭江爲長江之咽喉誠今日兵家之所必爭然防守不可無兵而養兵不可以無餉日來地方紳士多能急公好義各鼓熱心代謀籌餉本軍政使方深嘉許乃不謂我諸姑伯姊曾能啫口嘵音出爲勸捐之舉民國人心大有足恃卽可以此決之捧讀來呈愛國之心溢於言表應准如稟辦理云云

▲鎭城學界中人定於二十六日在萬壽宮開會投票選舉敎育會正副會長　曾紀前報茲悉是日到場投票者約有三百餘人開匭覆得票最占多數者爲吳君棠次多數爲柳君詒徵當經公同決定推吳君爲正會長柳君爲副會長不日卽呈請中央敎育部及都督府立案矣

▲淸太平洲同知傳振海于鎭江光復之後携竊賑欵七八千金逃往他處衆經蘇洲紳士呈控蘇都督府在案茲太平洲代表周庠等又具稟鎭軍執法部請飭提傳振海限交賑欵等因奉批查此項賑欵昨經派員前往蘇省調查聞已繳呈二千兩存於都督府現正協力查辦一俟人証到齊自當秉公判決茲據前情候再詳請軍政分府轉詳都督府併案辦理云云

◉北軍退兵後之蹂躪

▲孝感受害之眞相　敵兵退守孝感楊店三汊埠花園及該縣城　到處皆是富家抄搶迨盡貧民雞犬不留典當二家原爲窮人生面該敵兵每執被絮一床勒令質錢百餘串當鋪無可奈何亦於日昨閉門罷市

▲火車不停之消息　敵兵雖云退去淸智門一帶地方每夜有火車上下飛駛詢諸該處居民僉云夜深三更時候恒有敵兵在該處窺探消息大約盤旋數十分之久始各登輪而去

▲漢市淡泊之原因　漢口自敵兵入境後現洋搜索一空所有紙洋官票均是異常滯銷刻下敵兵雖云退去商民相習成風紗票仍然不甚通行故市面至今未有起色

▲强擄民女之慘聞　前日下午訪員因事從大智門外鐵路旁玉成公司後首經過見有老姥在蓬屋內坐地嚎哭詢稱膝下無兒僅依一女侍養刻下小女年方十七本月十七日被敵兵二人强擄而去前後民女被擄者共計二十餘人至今均杳無信音訪員且驚且駭去後復詢諸該處父老衆口僉

稱無異如此奸淫暴虐是眞天地之所不容

◉河南滿奴致袁世凱電

內閣鈞鑒查諮議局議員全省代表自應爲全省謀幸福昨見本省諮議局電致內閣謂人民希望共和已達極點赴民軍者三十餘處皆誣爲土匪嚴行剿辦云云各處土匪焚燒搶掠無惡不作若非勸辦民生塗炭更不可言而局員袒護指爲民軍更不知是何用意又電稱河南人民誓與朝廷斷絕關係寧死不納租稅語尤背謬河南民氣醇樸向來知有君主本無希望共和實該局自行揑詞人民萬難承認且該局始而圖謀獨立繼有勾土匪起事旣無一成又揑稱人民希望共和假全體之名詞希縱數人之大欲紳民等利害切己不得已電陳閣憲速電豫撫切實查辦以安地方而保生命豫民幸甚河南省城紳民公叩

聞此電不過少數人冒用全體名義其爲漢奸所爲無疑

◉京奉路線之外國兵數

各國派兵分段保護京奉鐵路已誌前報今調查英法德美日五國保守鐵路之分段及其兵數如左（已見前報第二頁茲從畧）此外開平煤礦及唐山機器廠英國派兵一百三十名林西之煤礦亦由英派兵五十名保守於日前英兵四十名已至安定法兵三十名至楊村德兵百名至唐山日本兵有四十三名至山海關又有一十五名至湯河

◉陝都督之新猷

經營河套　都督張照會云榆延爲陝北重鎮河套爲九邊藩籬故歷代籌邊必先防守榆延而防守榆延尤以經營河套爲急本軍政府興漢滅胡克復省城凡外屬州縣莫不爭先降附正宜籌謀北邊屯田河套以爲聯絡蒙古鞏固北邊之至計查有蒲紳井勿幕熟悉屯務諳練邊防即着帶馬步軍一營前往詔討並以某某等爲隨營參謀官管理軍務沿邊遇有土匪則宜彈壓以安良懦地方官有歸順者則令權知縣事收回印信即用該縣自治會關防以昭信守並擇本地公正紳士數人共司賦稅錢糧各欵爲之監理其有頑固自比甘爲胡守者則宜申以天討暫行監禁至大軍行至北山駐紮延安府附近要隘後急須派遣軍隊招收鄜庠幷遺田杜臣招收王同春即令經署河套至軍餉不足則就各處田賦盦金兩項設法籌備可也以上各節該紳得有便宜行事之權總期羣策羣力共襄大業內以固關輔之基外以釋北顧之慮本軍政府有厚望焉

按井君勿幕曾留學日本盡瘁於革命事業奔走運動歷有年所此次民軍舉義井君之力尤多君目光四射不局於一隅事定之後即以聯絡蒙古鞏固北邊爲己任商於都督慷慨請行爰任北路招討安撫使之職其毅力熱忱爲不可及已至西路安撫使爲曹健安張正鵠二君南路爲張仲仁劉錫五二君東路則總司令張伯寅君任之所有軍府照會公文並省不錄

◉嘉興民團與梟匪大激戰

江蘇吳江縣之蘆墟鎮與浙之嘉善縣陶莊鎮毗連元月初旬突有外來梟匪三伯餘人在金澤鎮（屬青浦）連刦三四十家後即於十二日下午分兩大隊猛撲蘆墟鎮鎮上團勇四十名係湖南人劉益齋所帶劉平素自命知兵此次所部俱同鄉人頗能聽命聞警立即拔隊抵禦嗣以衆寡不敵劉囑令伏於各要隘乘其去時盡力轟擊斃匪三十餘人之多團勇無傷惟一商人爲流彈所中是役當鋪雖被搶劫而斃匪實多奪回不少劉頗爲猛哉

◉革命家何自新傳

自新何氏名見田號季達湖北黃岡人素任俠放蕩不羈其友畢惠康以醉俠呼之故又號醉俠云君少而失怙母邱氏撫之成立少穎異其季父質夫先生令就學弱冠能文下筆娓娓不竭諸師友爭以科第勗之而君獨不屑屑於舉子業居常以結納豪俊爲務年十七補諸生旣而創籍不與鄉舉是時滿清那拉氏擅政時事日非外侮薦至君慨然於國民權利之日削世亂之未有已提倡盧梭孟德之學說欲推滿政府而拒張之以爲欲變政治者當自學說始著書立論興民族人權之義三致意焉雅好物色英雄謂士類不足與語間從屠沽市井游求悍夫亡命可與立功名者嘗西遊荊施求蜀中壯士經年始反以武漢爲長江上游南北關鍵水陸畢萃中外會通財賦民力爲東南冠舉足係天下重輕乃與劉君敬庵朱君元成王君漢陳君邦杰胡君經武邱君起華鍾君大聲季君雨霖徐君竹平張君佩紳邱君介甫熊君子香殷君勤道熊君牧黔張君漢何君通等設日知會於武昌聯絡軍學各界籌畫大局且時以講學畜德交相勸勉一時人心民智大爲感發革命風雲彌漫全鄂矣丙午冬月湖南萍鄉起義不克陳君邦杰死之清廷株及天下志士鄂督張之洞陽奉旨意而僞志士葛某爲之倀劉敬庵胡經武朱元成季雨霖殷勤道等皆被捕入獄君與鍾君大聲亦在捕中鍾君奔日本君變姓名遁江右道里艱難險阻備歷時人比之瑪志尼焉君之走江右也余亦與當道相忤僑居於此相與過從甚密嘗痛論當時學風士習之壞謂宜隱居求志明道術以正人心築室深林蕭然物外窮究宇宙眞相人生本原默識冥探時有所悟君之持論大抵通儒佛老而一之其說於陽明李贄爲近余嘗贈君詩云悉佛師呐顧學孔孟實錄也晚近士大夫言新學者往往有菲薄先哲毀棄道術之思而君獨毅然有守先待後舍我其誰之志與余及詹君大悲宛君思演約爲學會互相講貫期於闡發古賢聖之冒而俗論或非之先是余講學黃岡之白雲山劍峯昌明眞我之說君豁然有悟謂眞我無量現身無量一死生忘物我圓融活潑理事無礙余嘗謂朋類中聰明特達之才以君爲最充其所至自當抗希古人而君竟以庚戌冬月化去年三十也平生銳意述作惜其早夭不得竟其業拙輯翼經錄君嘗有志校定焉自君之卒後未一年而武昌起義中華民國成立君之友有王君漢劉君大雄朱君元成陳君邦杰者皆死義

地方通信

○嘉興通信

▲補祝元旦誌盛　嘉興各團體前奉軍政分府面諭新元宵日補祝民國元旦昨日自府署起暨大小各學堂商會各局所均升掛國旗懸結燈綵並停辦公一天而城廟內外各商店更與高采烈巧紮特別燈景五色國旗飛揚滿目張家弄電報局北門大街義昌福北麗橋堍益昌湧南布號尤爲熱鬧光耀射人八時起民團商團並舉行提燈會以致綠女紅男蹌伴來觀者通衢爲之阻塞誠盛事也

來函

讀貴報二十四日新篠州四鄉近聞錄載施口盜匪之猖獗一則云施口離木瀆約十里按係胥口之誤該處爲太湖咽喉盜匪時來時去頗極自由誠有如貴報所云者然雖店舖林立並無一典當想亦傳聞之誤總之店舖之遭搶刦固在所不免也以予所聞離胥口八九里香山郁舍西渚等處搶劫之案層見疊出聞均係地棍某某阿禪勾通光蛋所爲該棍素以聚賭爲事故與光蛋聲氣相通於當地人家知之最審稍有資財者無一獲免近該棍挈其妻子遠颺專以光福爲逋逃藪蓋恃光蛋爲護符鄉民被其害者雖銜之刺骨然亦無可如何也竊以爲當此光復之際四鄉劫掠之事日有數起致民寢不安席無以爲生將來鋌而走險激成內訌爲患何堪設想深望賢都督民政長有以籌治之也

來稿

鈕永建復金山李銘訓黃端履吳欽業高堪彭元鼎曹汝康諸君書

李彭黃高吳曹六位先生賜鑒永建陋劣當事常奔走於四方每逢困頓之中重以倉卒處務謬言過舉動輒即是難常事後悔之而無如何良以根器薄劣才不勝事每用自痛昨於江寧旅次獲讀諸位先生賜示於報端不惜不屑之教誨將進永建於大局前途之計畫誼高辭美非愛民國之深而責建之切其能若是乎永建不敏固嘗受教於古君子安敢自是而重估其過惟當時之所以出此良由前都督於數旬之間忽以擴張軍隊爲升賞將士之法全省水陸幾至二十鎭之多重以客兵雲集臨時政府之建設對北之戰場均在蘇境而江蘇銀行之設又以全省丁漕作抵於銀行團以募公債庫欵如洗索餉紛來建往來蘇寧目擊其狀由是先發裁留松滬之議冀保一隅之完善繼倡改舉都督之說以圖全省之挽回明知此種行爲必受各方面之反對於大局實多形式上之窒礙惟在當時實迫於不得已今幸莊都督蒞蘇紀綱一振臨時政府已頒取締軍隊之政令雖事實上尙待進行而已不似從前之一放無餘險不可測永建亦將從此改變其辦法惟近縣尙多不穩湖海土匪客兵游勇環伺於境外刁紳劣棍豪首惡役把持於地方是以民政及財政上之監管權尙不能即日放棄然迅速辦理大約少則二三週多則一二月即可視地方之狀態而爲奉還中央之遲速昨有上莊都督一函雖未明認即日奉還統治之權而寔已預爲和盤托出之宣告此稿已屬本部函致各地方機關都倘蒙取閱當能深諒鄙懷也雖然永建久淹外地不帥氣之患幸蒙諸君子不棄進而教之永建敢不益矢兢兢以副相爲策勉之高誼倘望繼此益予提撕時賜箴誨得以寡過則永建之幸也肅叩鈕永建謹復

要件

◉江蘇律師總會章程（續）

第三章　職員

第十二條　本會設會長一人副會長一人主持全會一切事務

第十三條　本會設常議員八人以議決本會一應事宜

第十四條　本會設會計庶務各一人經理出入雜項等事

第十五條　本會職員投票選舉後呈請檢察長認可

第四章　職務

第十六條　律師爲原告辦理訴訟事件之職務如左

一爲原告稽具控詞及搜集各項證據以備携呈法廷

二須同原告到廷辦理所控事件

三於審案時以原告所控之事申訴後得當廷質問原告及其證人如被告對詰原告及其證人若未得充分證據者應查明後再行覆問

四被告或律師向法廷伸辯後原告律師可將被告或律師伸辯之理由向法廷解釋辯駁　（未完）

時評二

◉儉德亦所以弭謗（笑）

軍人以儉德爲貴而將領尤宜謹慎蓋當與士卒同甘苦始足令軍士感佩也我聞黎元洪自武漢起事至今仍此敝舊之外褂一襲我崇拜之然而今之將領能效此者鮮矣而外謗亦由此興也

商務

（滙票）三十日各國滙票行情如左

大條銀　二十五辨士十六之十一　二十六辨士八之三

英倫電滙二先令六辨士十六之五

又　現滙二先令六辨士八之三

電滙四個月票二先令六辨士十六之九

銀行又進四個月滙票二先令六辨士八之七

又買六個月滙票二先令七辨士八之一

銀行滙票四個月定貨二先令七辨士

又六個月定貨二先令七辨士四之三

法國現電滙　三法郎十九

四個月電滙　三法郎廿五

六個月電滙　三法郎廿七

德國電滙　二馬克五九

四個月電滙　二馬克六五

美金現電　六十一元八之三

四個月電滙　六十三元二五

香港電滙　七十五兩八之五

日本電滙　八十一兩

印度滙票　一百八十八羅比

（金市）三十日收盤市價如左

現貨赈金　三百八十八兩

遠期赈金　未開

沙金合赤　四百零四兩

足赤條金　四百零一兩

（錢市）三十日北市銀拆及銀銅圓錢價併錄如左

龍洋　七錢九分二毫半

英洋　七錢九分四毫半

本洋　九錢

小洋　六錢九分四毫半

銀拆　一錢五分

洋拆　七錢六分

銅圓　一百六十六千八百文

市錢　一百五十千文

錢找　一千文

衣牌　一千三百二十文

八開　一百十五文

小洋貼水　每角十六文

（金融）三十日銀行市面如左

英洋　開盤七錢九分五毫半　收盤七錢九分四毫半

銀拆　開盤一錢五分　收盤一錢五分　午市一錢半

轉帳　一錢五分　掛牌　七分

標金　開盤三百八十七兩五錢　午市　三百八十七兩五錢

▲進出口銀洋▼

滙豐銀行買進現英洋五萬元價係七錢九分五毫

正金銀行賣出日滙洋十萬元價係八十二兩五錢

（股票）昨由交通公司報告各種股票行情如左

藍格志買股票現盤八十二兩

司買得　又　一百兩

公和祥　又　九十五兩

電車　又　五十五兩

德力風　又　六十九兩

（紗市）本廠紗昨日各牌紗價如左

十六支紅團龍大包　一百十二兩五錢

又　鐵毛　一百十兩

又　雙虎　一百十二兩

又　三星　一百十二兩

又　紅龍　一百零九兩五錢

又　天官　一百十二兩五錢

又　丹鳳　一百零九兩

又　火車　一百十二兩五錢

又　月季　一百零九兩

又　雲龍　一百零八兩五錢

又　雲鶴　一百零九兩

又　水月　一百十一兩五錢

又　雙龍　一百十六兩五錢

十四支雲鶴紗大包　一百零三兩

又　雲龍　一百零二兩

又　雙龍　一百十四兩五錢

又　鐵毛　一百零二兩五錢

又　丹鳳　一百零二兩

十支鐵毛紗大包　一百零一兩五錢

又　雙虎　一百零三兩五錢

又　麒牌　一百零一兩

（糧食）昨日滬南米市銷路暢淡價均平穩茲錄開出各價如左

北帮機白米　每石六元七角至六元四角

南帮機白米　六元六角至六元三角

常帮白新　六元五角至六元二角

蘇同白新　六元三角至六元

錫帮白新　六元四角至六元一角

棟塘白米　五元七角至五元四角

周莊白粉　六元一角至五元八角

高機白元　六元四角至六元

高陰白元　六元二角至五元八角

高白洋尖　六元七角至六元四角

高機杜秈　六元六角至六元二角

高客秈　六元至五元七角

常帮小麥　四元七角至四元四角

川帮小麥　四元四角至四元

◉出口土貨

（花衣）昨日各路花衣及子花兩價如左

通州花每担二十三兩

太倉花　二十三兩

火機花　二十二兩六錢

四牌子花　二十二兩八錢

上海花　二十二兩四錢

南路子花　十元

北路子花　十元零五角

太倉子花　十一元五角

◉進口洋貨

（棉紗）日本紗昨日各牌紗價如左

十六支　藍魚大包　一百二十二兩半

又　立馬　一百十七兩五錢

又　福島　一百十七兩

又　二喬　一百十六兩

又　三馬　一百十七兩五錢

又　五福　一百十五兩五錢

又　雙喜　一百十五兩五錢

又　三圈　一百十六兩

十六支扇面紗草包　一百十九兩

又　花蝶　一百十九兩

又　什牌　一百十四兩

（火油）昨日市價如左

老牌火油　每箱二兩三錢五分

帽牌火油　一兩九錢二分

英牌鷄油　一兩八錢二分

十字鷄油　一兩七錢二分

（以上均係行盤）

◉失票一覽表◉

珠杉海狗腎汁壯陽廣嗣金丹

上海　崔氏瓣香廬藥室啟　本廬分設杭州陳列所　南京花牌樓

上海咪吔洋行經理德國名牌顏料廣告

上等各色顏料廣告

小說時報十四號出版

(甲)水彩畫封面時裝少女澗泉罷浴圖
(乙)五彩珂羅版印高鈿玉小影(美術精品)
(丙)天香深處(丁乃揚之藏嬌)
(丁)上海光復後之新妝一(屑樓髻)林黛卿(蝶髻)
(戊)上海光復後之新妝二(蝙蝠髻)花再芳(重蝶髻)時韻籟(堆心髻)怡情別墅(屑樓髻)林鴻英
(己)日本之裸體美人二幅
(庚)上海名妓孫鳳雲 胡四寶 李金珠三影
(辛)歐洲著名新劇(七姊妹)攝影
(壬)春柳社演新劇之攝影
(癸)楊太眞春寒賜浴之華清池

小說
(一)短篇 鴛鴦血(瘦鵑譯) 炸藥機關(心一) 黃粱新夢(閩海廖旭人譯述)
(二)長篇 血印鎗聲記(毅漢)(天笑) 女虛無黨(天津路釣) 結核菌物語(天笑) 姻緣誤
(三)雜記隨筆 平等閣筆記 蓴鄉漫錄

每冊定價大洋六角全年十冊連郵費五元五角半年五冊二元八角郵票九折批發十二分以上者七折

分發行所 南京奇望街有正書局 蘇州都亭橋有正書局 天津東門外東馬路有正書局
總發行所 上海望平街有正書局 北京廠西門有正書局

新開信豐土棧本月廿日先行交易擇吉開張廣告

本棧開設上海法租界三洋涇橋大馬路吉祥街口石庫門內自向英商採辦大小洋藥自運川雲西土 雙貨選頂 高價定劃一 批發零剪 概照原箱 以示公道而廣招徠 特此告白

贛省軍政府清理財政處

登報佈告事照得前大清銀行光復後將帳簿票據做行帶滬並在滬登報通告本省商界凡有到期及來往各款如無票據爲憑幸勿照付敞行股東萬不承認等語已於十月二十九日奉都督當衆議決現在軍用緊急凡本省商欠該行各款務須從速交出日後無論該行與本省商界有何種交涉均歸本軍政府一律擔承凡我商界須知此款關係公項即應謹遵都督命令趕將存及期款繳交本處發存民國銀行俾便呈都督以濟軍需萬勿故意遲延致負重累爲此登報佈告各界一體知照切切 黃帝元四千六百有九年十一月十五日

夫婦皆喜

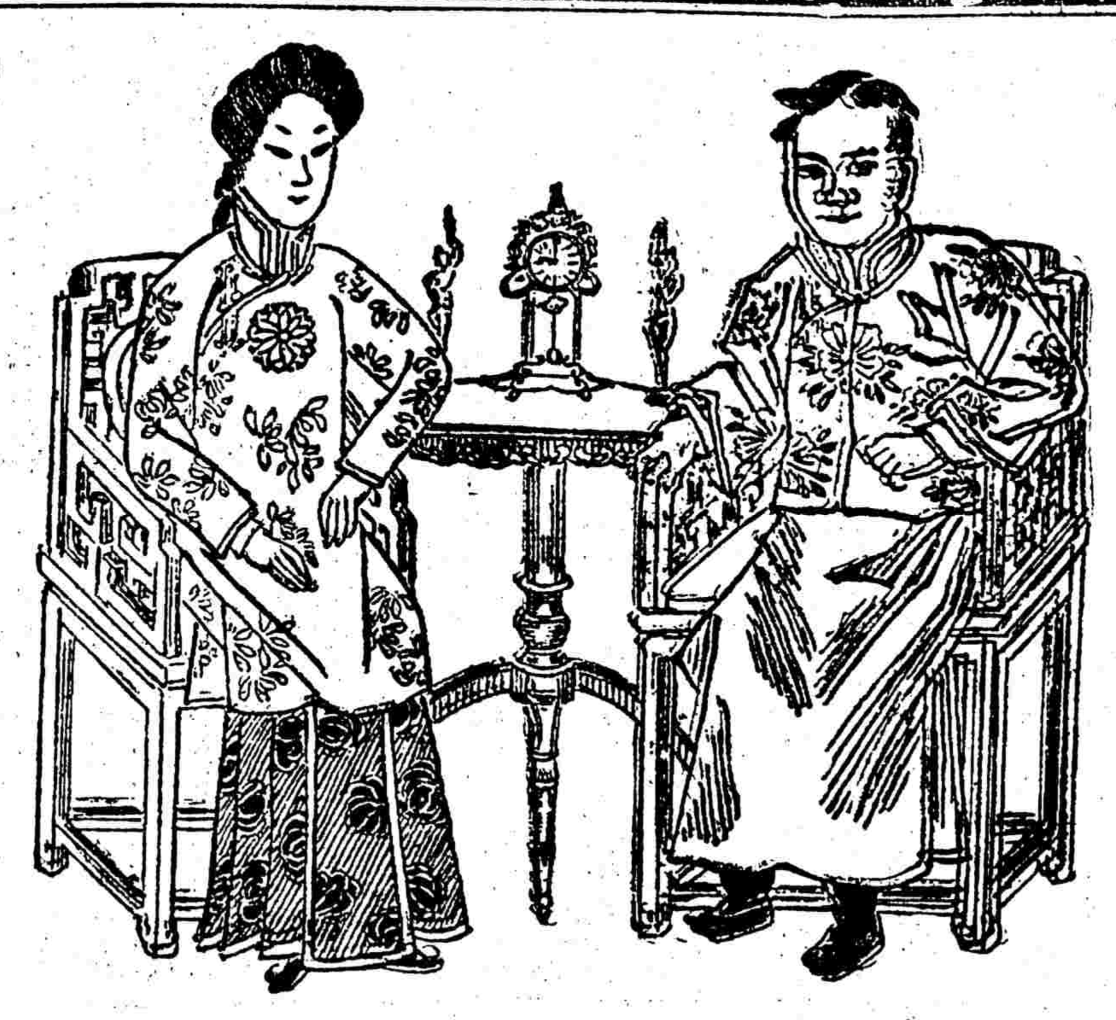

價目 大瓶計重五百五十格蘭計洋二元 小瓶計重二百三十格蘭計洋一元二角五分
總發行所荷蘭國路頭登埠額克爾

廣州金業李君華夏來函錄之如左
鄙人久患胸膈之病各藥無效身體日弱後竟不能辦事動則胸口發悶重咳不止已無療治之望有友人以聖保羅修道院膏子藥神效相告者遂即試服六瓶既愈不惟胸膈之病盡除而體氣亦復原矣故敢以此藥爲同病者勸焉

聖保羅修道院膏子藥 殊屬有益無損 能療胸肺部各症以及氣喘瘧疾久咳感冒等症 凡他藥所不能醫者惟修道院膏子藥能療之也今將此藥運售中國以公同好 購藥諸君務請認明眞僞 眞藥匣口均用藥廠主人[illegible]簽字之紅紙條封固否則贗鼎也必無效驗切宜愼之

大瓶每半打十元五角每打二十元 小瓶每半打六元七角半每打十二元五角

中國經理處 上海好時洋行

代銷處
屈臣氏大藥房 中西大藥房 大英大藥房
科發大藥房 中法大藥房 中德大藥房
老德記大藥房 羅威大藥房 四馬路老德記
大英醫院 五洲大藥房 美華大藥房
普濟大藥房 南洋大藥房 河南路屈臣氏
華英大藥房 同濟大藥房 老誠濟藥房
中英大藥房 勸業大藥房 南市中法大藥房

15

戰地照相第二冊出版

此乃漢口戰地兩軍大戰時之攝影較第一冊多三四倍定價大洋二角半

本事詩大減價聲明

此書因敝局印刷所移居暫託吳雲記代滬鉛版不意該記帥率從事以至字跡不甚清晢以此出版經年收留不售今略改印數版重裝特減半價每部兩厚冊收大洋三角不折不扣

滙票作廢

啓者長沙禹和昌光裕厚裴昌厚在長沙蔚泰厚經手化滙向西安蔚泰厚兌九月底期滙票七紙共計足紋九千兩正計昌記抬頭二千兩正又昌記抬頭二千兩正又興記抬頭一千兩正又興記抬頭一千兩正又興記抬頭一千兩正又厚記抬頭一千兩正又厚記抬頭一千兩正以上滙票係售與長沙萬華春土店往陝辦土因價值昂貴故將此滙票在漢由李樹樓轉售與漢口椿興豫錢店嗣因漢鎮商場[illegible]該號經手未將此項票據退還八月杪曾電知陝西蔚泰厚止兌日後中外士商軍學各界如見此式西安滙票祈弗收用以免貽誤恐未週知特此聲明 長沙禹和昌光裕厚裴昌厚同啓

華涇私立女子國學社開辦廣告

本社以修身國文算術歷史地理爲主科體操音樂圖畫家政裁縫爲輔科陽歷三月七日即舊歷壬子年正月二十日開學每學期學費十八元膳費二十五元報名時納證金一元 報名處上海西門內大街七十六號范思昭女士及華涇本社領閱章程

啟新洋灰有限公司

詳 紅 屋 磚

本公司洋灰 曾經英德日各處化驗師與國際英國法外後考驗師驗明所造 度勁力凝結工夫足與外洋最高之貨抗衡 蒙南洋勸業會考列一等奏獎給予證書 歷承各路購用 司書內有擬黃河橋工程司函報 啟新灰做成十七禮拜長之[illegible]柱[illegible] 因以西歷[illegible]年打椿機器擊至三千下依然完好並經歷試用無不合宜[illegible] 購外洋最新式旋窰機器全廠咸用電力撥水法 添設北分廠 機器專造 磨製自宣統三年夏間出灰倍增又於宣統元年
紅磚一名火磚 出 禁火力達至一千八百度 貨繁多其足與歐製與向製之水濮管房瓦如器特別式樣均可按圖創製另有洋灰大小方磚花磚火泥等貨本公司設在天津海大道北京奉天大連烟台牛莊青島上海漢口京鐵江各埠均有經售處承攬交易並指定各銀行兌收貨款如蒙從廠交貨迅速曾刊華洋文廣告戳明各貨價目式樣用法 司並各經售處取閱接洽可也

禁書二十一種減價出售

亡清醜史及革命四大首領新書等共有二十一種每部祇取實洋二元外埠寄費二角概照郵票照市九扣〇餘有革命新書甚多不及細載如各同行欲批多者其價從廉函購可也此佈 發行所上海四馬路中市老華商旅館內 新漢學社經售

國初秘本原本紅樓夢出版

每部十冊共訂一套 定價一元八角
分發行所 南京奇望街有正書局 蘇州都亭橋有正書局 天津東門外東馬路有正書局
總發行所 上海望平街有正書局 北京廠西門有正書局

此秘本紅樓夢與流行本絕然不同現用重價購得版權並請著名小說家加評以[illegible]光印

服膏滋藥者注意

美而特 益壽膠

常年交冬必當進補故有服膏滋藥者今屆多事之際吾人欲求幸福更必先求身體之健康然則美而特益壽膠實爲最普通最簡便最靈驗之膏滋藥矣此膠本藥房發明有年素稱海內外第一完全之大補品皆用中國所有物產不過以西法烹煉而特別提出其功力耳故質濃氣清而香味甘而和可以沖服亦可任意含嚥可以代食充饑舟車旅行攜帶最便最易藏至經年亦不霉變比服平常膏滋藥難易何如其主治陰損陽虧諸般虛弱若腦衰肺傷腎涸血薄胃敗等症男女老少無不治之見效萬人之期限說明書備載試服者大約千服此無不效 兩大瓶或三四小瓶即可抵一料膏滋 實非鹿角龜版等天膠皮所可同日而語也 價金大瓶二元半小瓶一元 整打從廉外加贈品

上海四馬路中英大藥房啟 各埠均有分號發售

漢意羅廠爲德國著名之一大鋼廠

16 Haniel & Lueg, DUSSELDORF (Germany)

專製壓水機 射水壓機 版機 鉸剪鉸釘 滾磨機器 鋼機大力 自來火引擎 水汽引擎 礦用邦浦引擎及鐵軌鐵竿等均用最佳之料所造

上海禪臣洋行經理

上海 安衛生西法鑲牙所

A. WILSON, DENTIST.

滬上鑲牙林立欲求精美頗不易得本所創立多年精辦牙科馳名中外兹不惜資在外洋加辦精巧新法鑲牙機器並頭等牙齒材料無論金口及零粒嵌補蛀齒鑲金牙用金錄象皮等托電鑲不用托者如生無異均可包用修理不取分文海內諸若倘患此者易請皆試並有止痛藥水欲拔根換牙全無痛楚如蒙賜顧請移玉至上海四馬路袤家圈口請認明本所燕不致悞安衛生主人啟

分發行所 蘇州都亭橋有正書局 馬路有正書局

總發行所 北京琉璃廠西門有正書局

分發行所 南京奇望街有正書局 蘇州都亭橋有正書局 天津東門外東馬路有正書局

總發行所 上海望平街有正書局 北京琉璃廠西門有正書局

新開 中華公司 擇於本月念八開張

本公司開設上海南市竹行碼頭裏馬路大街同益里口專製最時西服海陸軍衣高等呢帽新式便帽軍裝操帽毛氈領結領帶皮鞋皮靴象皮各種花呢以及一切皮件高等花色真不俱備製品力求精緻價目格外克己務祈紳商學界惠臨賜顧乃盼

中國通商銀行

本銀行[illegible]總目設立招股資本五百萬兩現已收足二百五十萬兩總行開設上海並設北京漢口烟台等處分行經辦各處匯押票匯電匯及押款凡有放存銀兩或半年長年存款一切交易無不周妥克己並自備高大洋棧一所貨物均可寄棧並可押用銀兩棧租格外公道特此佈告謹白

E. Merck

Chemical Works, Darmstadt, Germany.

德國大姆司特之意格麥化學局專爲化學及藥料以備醫學製藥之用以純潔久用爲標準

意麥格之植物化驗如左

亞爾品（放大瞳孔用）考開伊及嗎啡（立痛用）等均取其特別之清潔提選露液藥酒顏料等詳加研究以供製藥之要需

化學 以分析微菌學顯微鏡及攝影等用

收集礦物化學物及藥料意麥格之專門醫學如左

嗎啡交換體之作用

內體及下皮之鎮藥

收斂止血藥

纖微質溶液（溶消瘡痏）

催眠藥及止痛鎮靜藥

化學純潔用之過酸化水素

如有文件爲預備郵遞以上諸物之用

醫藥會會員郵資免費

'TABLOID' 商標

大寶來的商標

金雞納霜

Quinine Bisulphate

金雞納霜乃辛蔻拏樹皮所涵一種鹽類片化學法煉取形白如霜故俗稱爲苦白藥以其善治瘧疾又名瘧疾藥近人以霜味苦多作丸服然金雞納霜品質純雜優劣不等大抵市上所售品優質純者極少蓋其價值較昂人多貪賤故不論品之優劣藥商忘義亦不計其利害劣貨充斥正品難求而金雞納霜之名譽掃地矣彼泰西各國之重視此品特若護身符雖三尺孩童亦能道之謂其能治瘧疾退寒熱壯身體健脾胃解血毒功效卓著今華人輕視瘧疾亦無怪其不注重此品此實爲可危殊不知金雞納霜爲補品之要瘧疾爲虧弱之原不第作援補宜用正品即治瘧亦當用上等否則瘧疾雖除而人即消瘦矣或斷而復發氣血耗竭矣身體既弱百病因之叢生矣爲貪小利而大禍愚執甚焉故爲人類幸福計敢以一言敬告曰欲服金雞納霜大寶來的商標爲最可信靠者蓋 **大寶來的金雞納霜** 凡全球著名卓識醫士莫不尊而重之無論除瘧補虛皆相應如響 **大寶來的金雞納霜** 形如扁丸外裹糖衣光潔悅目味甘可口藥劑輕重隨意選取瓶上仿貼用大寶來的四字爲標新爲注意中國各埠著名西藥房均有發售

司德公司

Stahlwerks-Verband Aktiengesellschaft

Düsseldorf

CARLOWITZ & Co., AGENTEN CHINA.

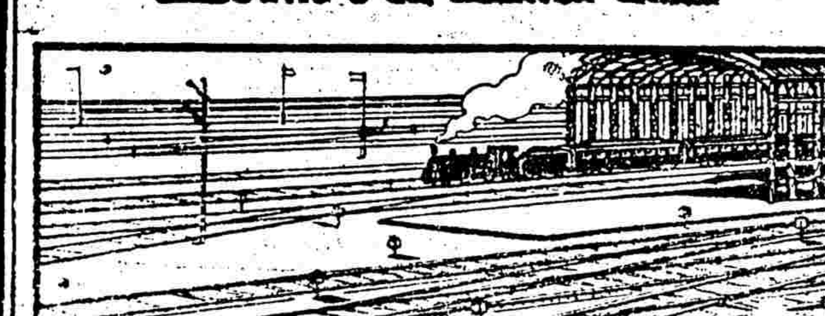

司德公司爲德國與羅柏大之鋼廠每年出鋼十二兆價值八十兆金磅專銷下列各項材料（一）半成鋼（鋼板鋼條等）（二）鐵路材料（車軌枕木魚尾板等）（三）建造材料（鋼節鋼管等）本廠所出之材料精美無比爲世界之最有名者一千九百零七年運銷出口者計五五十兆八萬四千一百另九噸計半成鋼一兆五十五萬七千八百七十三噸鐵路材料二兆三十二萬七千三百六十二噸建造材料一兆六十九萬八千八百七十五噸

中國總經理行上海本和洋行

新到各種織襪衫褲機器價目開列於左

利脫耳織機第號一計八十四針計價銀四十五兩 利脫耳織機第二號計一百另八針計價銀五十五兩 利脫耳織機第三號計一百二十針計價銀六十兩 利脫耳織機第四號計一百三十二針銀價計六十五兩 太陽織機第一號計一百二十針計價銀七十兩 太陽織機第二號計一百六十針計價銀八十五兩 太陽織機第三號計一百八十八針計價銀九十五兩 克來濺平織機第二號計一百二十六針計價銀九十兩 克來濺平織機第三號計一百四十八針計價銀九十五兩 克來濺平織機第四號計一百七十針計價銀一百十兩 司脫老勃來平織機第二號計一百八十二針計價銀一百兩 司脫老勃來平織機第三號計二百十四針計價銀一百十兩 溫勃來平織機第二號計二百五十六針計價銀一百二十五兩 溫勃來平織機第六號計四百五十六針計鋼銀一百七十兩 利脫耳織機第一至第四號及太陽織機第一至第二號如針每百計價銀三兩正 太陽織機第三號鋼針每百計價銀五兩正 購本行利脫耳織機至六輪以上者照價九扣 購太陽織機及平織機六輪以上者照價九五扣本行並請華人教授購者所織之物包可敦會不取數賞各種機機所到無多踏公欲購者請速 惠臨是幸 天祥洋行白

剪髮器具批發

剪髮刀 剪子 梳子 刷子 潤髮油 光髮膠 肥皂粉 香肥皂

錫杯子 水龍 捲髮器 洋剃刀 皮砥 椅子 鏡子 等一應俱全

總批發所上海四馬路一品香對面念五號

裕信洋行

電話一四九八 電碼五九四〇 〇二〇七

德國商標彗星牌之引電線引電鬚線抽線及線釘等皆係揀選頂上之材料所造

英大馬路特等房產出售

啓者坐落英大馬路繁盛之區每月淨收房租一千餘兩並有出浦地五百餘畝均可建設碼頭棧房之用又坐落愛文義路小菜場左近頭等市樓房亦有數處售價由一萬至念萬兩均有如欲置產者請至英大馬路北江西路口三十九號本公司接洽可也

英商營業公司啓

大屋招租

本行經租福建路普慶里內有三樓三底房子兩間出賃如合意者請至本帳房面訂可也

祥茂洋行告白

德國嘉色喇顏料廠

本廠各種顏料運銷中國有二十五年夾馳名已久貨皆上等其料可染棉紗棉布毛貨絲綢以爲布及紙料毛羽皮革綢絲等物倘貨商欲看樣者請移玉至[illegible]西路十一號上海裕興顏料號詢問可也

星士 管子城留申

合參中西命理 清談古今相法 敬演六壬周易 考正合婚選吉

定數

批命談相五角細批細談各一元六壬推命二元星盤成本五元終身本十元七政四餘念元合婚選吉各一元占課簡批五角細批一元常事一角〇各埠函寄筆資先付從末延恨〇寓上海三馬路石路口東邊門內旅滬同人公啓

精益眼鏡公司

上海英大馬路 泥城橋東便是

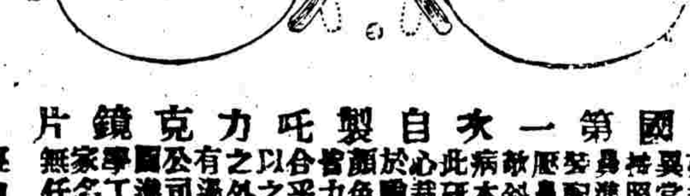

中國第一次自製托力克鏡片

眼鏡一項華人向無專家即有仿造亦非專門故每每不能[illegible]

經理 張士德 協理 劉致祥

興華公司專製新政衣服 擇于十一月十七日開張

茲者自民軍起義新漢民國日發共和各省光復以來一般愛國熱心志士即擬剪髮易服共購維新盛會以故文明衣冠亟須維持秩序以副各志士雅意今本號不惜重資特購中西上等呢絨各料精製西式大衣呢帽及花呢小帽衛生衫褲絨線毛襪緩機與夫新式海陸軍衣一應俱全價目核實工料精良目下文明世界貿易首貴公平我漢族同胞務望速來購置決不負賜顧之情如欲購者請至英大馬路中市同安茶居對面四百七十三號門牌三層樓洋房便是

潤肺化痰之第一品

助肺呼吸香膠

語云有病則憂無病則喜固矣人不可以有病也今時值冬季天氣漸寒有患肺病者及遠年哮喘痰鳴喉管嗆之不出咽之不下欲行而氣急欲言而語塞則呻吟床褥徒呼奈何者不乏人矣本藥房自西國運有助肺良材和勻要製成品此膠其功效之偉大早已風行海內凡肺部痰弱者輕則傷風痰多重則哮喘氣急一經齊服財濃痰立化呼吸靈通胃口漸開椅神亦於是振作矣痰不愧爲肺鄙之大將也（服法另詳仿單）價目大箱四元每打四十元小箱二元每打二十元托局函購原班回件諸公光顧請認明全球老牌商標每箱附有價洋一角之新認真劵一張方爲的真

總發行所上海四馬路五洲大藥房及各埠大藥房均有經售

德意志國威司法利亞地方克虜伯之亞能鍊鋼廠內有

蘿子鋼廠馬汀鋼廠熟鐵廠機器廠鋼軌鋼板廠生鋼製物廠以罐鋼馬汀鋼鑄鐵路輪船汽車汽機軋機等件兼鑄齒輪火車輪已逾數萬並鑄各他種鋼藥砲管鋼槍筒鋼鑄成正規之鋼[illegible]有一噸半

禮和洋行經理

上海郵政局收信時刻截止表

有更改之單

凡有信件遲誤寄遞可即來函本館郵務查以長悉爲禱

外國輪船出口日期

船名	日期	往	行名
阿脫霍而	二十九日開	往長崎	美孚洋行
拿扶	初一日開	往倫敦	英公司
盤蹈	初二日開	往茄門	德公司
星欽丸	初四日開	往仁逵	美生洋行

十一月三十禮拜四進口

船名	由	行名
江天	由寧波	招商
甬興	由寧波	太古
海晏	由廈門	[illegible]
西江	由膠州	[illegible]
廣利	由香港	招商
臨安	由香港	[illegible]
和生	由烟台	怡和
海晏	由烟台	招商
鄞興	由長江	鴻安
大利丸	由長江	日清

十二月初一禮拜五出口

船名	往	行名
普濟	晚往溫州	招商
可貴	穿山舟山石浦海門	寧紹
廣利	晚往香港	招商
泰州	晚往威海烟台大連	太和
隆和	晚往長江	怡和
鄞北	晚往寧波	太古
寧紹	晚往寧波	寧紹
臨南	晚往廈門汕頭	招商
新豐	晚往烟台	招商
蕃水	晚往溫州	[illegible]
德興	晚往長江	鴻安
亞利西	往海參威	義勇隊

十二月初二禮拜六出口

船名	往	行名
大吉丸	晚往長江	日清
永和	往舟山石浦海門	慈康
惇愛丸	早十一點開往日本各處	郵船
安慶	晚往長江	太古
固安	晚往香港廣東	太古
提督	晚往烟台青島大連	亨寶
和生	晚往膠州烟台大連	怡和
漢陽	晚往秦皇島	太古

十二月初三禮拜日出口

船名	往	行名
神戶丸	正十一點開往大連	郵船

十一月初四禮拜一出口

船名	往	行名
大通	晚往長江	太古
牛莊	晚往廈門汕頭	太古

本埠新聞　紀事

◉拆去城墻之實行

上海市政廳庶務科現奉民政總長飭知據紳士姚文枬等稟請拆城一事業已批准照辦即日實行等因查得本城舊道署沿城脚至大東門水關橋朝西南至城內救火聯合會一段先行定期今日開工興拆其餘地段一體拆除容再次第從工其護城河亦擬擇定地址塡塞改築馬路聞工價議明每十丈拆費需銀百兩左右昨已飭着十六鋪地甲傳諭該處業主迅將竹笆垒堆積磚瓦等料趕緊遷除免悞要工

◉滬軍都督飭訓練科檢閱軍隊之命令

軍隊之精粗視敎育之良否而敎授之優劣憑檢閱之考成是以東西各國莫不注重檢閱以促進行而資改革意良法善明效昭然滿淸軍政倣而行之每屆檢閱定期預告各隊俾先準備徒事敷衍竊其皮毛無裨實際非徒無益而又害之殊爲識者訕笑今滬上軍隊先後編成各官長素具熱忱必能矢愼矢勤實事求是惟組織旣有遲早程度難免參差本都督爲齊一敎育敦促進步速成勁旅共濟時艱起見除責成各該管官隨時監督訓練檢查成績具報外仍飭本府訓練科不時檢查據實呈報用特諭知之仰即轉飭所屬遵照

◉軍務要聞

▲滬軍陳都督前日命令滬軍進行隊趙司令速將第一團軍佐各員及第二大隊之四中隊各軍士即赴金陵聽候孫大總統調遣等因茲該隊趙司令業將第二大隊長石國慶遵將所部第一二三四四中隊軍士約計四百五十餘人已於陽歷元月十七日晚九點時由滬乘坐滬甯專車前赴金陵聽候孫大總統編入警衛軍隊

▲孫總統履任之後福字敢死隊劉司令長本擬即日赴甯恭賀嗣因訓練無暇致未往賀今因部署稍定是以劉司令長定於元月十八日淸晨乘坐滬甯專車赴甯面謁

▲崇明民政長王漱沂君查得現有張漢邦者因在崇明假刻司令長關防並向蘇都督派委崇明鎮守之許國祥詐援拘獲業經會同滬軍中營駐防該處之弁兵已將張漢邦解請滬軍政府訊明究辦矣

◉功罪分明

▲中華民國軍政府滬軍都督陳爲頒給獎憑事竊自武漢倡義以來大陸蛟龍並起四方響應漢土光復我滬濱壯士投袂奮興爰舉義旗膺功先奏苟非決心於平昔奚能得志於崇朝爲國爲民可嘉可敬在志士熱心竭力天驗固然本都督崇德報功人事當畫表彰所在等級略分想移時掃盪胡氛銅像鑄由公論喜今日功成歇浦鍚獎勳表微忱茲將調查切實出力人員頒給獎憑以示鼓勵須至獎憑者計開○○○於光復上海甚爲出力經人事科調查確實應給○等獎憑

黃帝紀元四千六百有九年　月　日給

監印委員沈紹洙

▲滬軍政府執法科長蔡爲判決事案奉都督發下據滬軍威武營正司令官盛典型副司令張國威呈請處置盜賣軍裝兵犯龐福標一名飭由本科按律擬辦當即提案詳細研訊該兵所盜雖係衛生衣服究與軍用品有別然以軍人有盜竊行爲實屬大干軍紀應依本府核准懲罰令照素行不修而失軍人體面者治罪處以有期之禁閉刑以肅軍紀而昭炯戒此判

◉新訟宜遵式購狀

上海地方審判廳爲示遵事准民政署轉送印花業施文德等公稟到廳查民刑訴訟一切手續均有定章必須當事人親自來廳購狀繕遞方予收受庶與規定訴訟章程不致歧異仰施文德等自行來廳遵式購狀繕遞勿得故違切切特示

◉南市淸潔事宜之更張

▲上海市政廳爲示諭事查淸潔事宜定於陽歷正月十九日即陰歷十二月初一日開辦業經示諭並分別呈准民政總長民政長出示曉諭在案茲據承辦商人沈昌記稟稱陰歷十二月初一日起先從城外東區自十六鋪迤南至薛家浜止開辦其薛家浜朝南轉西至西區及城內各地段展緩十日一俟糞夫名字報齊即行繼續辦理等情查此次辦理准舊有糞夫報名認明地段承挑各糞夫仍不失其生計自可毋庸觀望今沈昌記先從東南兩區辦起逐漸進行極合辦法凡東南兩區內糞夫漏未報名承挑其城外西區薛家浜迤南各地段糞夫儘於陰歷十二月初十日以前報名仍可照舊挑倒切勿遷延自悞切切特諭

▲本邑城廂內外淸潔事宜業經民政總長諭飭前經承辦之沈昌記接手改良辦理一切規章概仿租界雇用糞夫每日限定時刻將居民糞穢按段淸除杜絕流弊刻已定期今日先從東南兩區開辦旋訪聞有鄉民趙阿四等在貧民半日學堂濱井廟內開會聚衆私議希圖要挾把持爲抗阻淸潔動機刻經民政總長移知警務長屆時調派兵士長警嚴密防範昨已加發城外東南西區三區快槍一百支城內四區一百支配齊子藥以備不虞並商團公會司令部接准照會後亦於是日派會友持槍分段駐守云

◉工黨之發達

朱志堯徐企文王寶崙鍾衡臧諸君發起中華民國工黨以來未及二旬而資本家勞働家及有工業學識者之願任發起者幾及百人外埠願設支部之函亦甚多現由朱君等定於舊歷十二月初三日下午二時借小西門內中華共和憲政會開會推舉會長職員赶速辦事以利進行云

◉萬國改良會開會再誌

昨記萬國改良會於陽歷正月廿一日下午四鐘假座中國靑年會開會一節茲聞屆時除由丁君義華及其他名士演說外尚有該會接到南京孫大總統對於禁烟之意見書一通當衆宣布想各界志士之赴會者必甚踴躍也

◉上書請定冠服

商務總長王昨上書滬軍都督云中央政府成立而冠服尙無定制現擔任行政職務者與外賓應接僅服舊時便章殊不足以昭莊重擬請轉陳大總統早日宣布凡須與外賓晋接者冠服期于中外一律以表大同如遇慶賀典禮或不須晋接外賓者仍用綢緞冠服亦須規定制度庶昭鄭重至於平時服式似可悉隨其便此係爲保全國貨起見是否有當統祈采擇即懇於謁見總統時力爲陳請核准頒行以崇禮制而定人心等語洵扼要之舉也

◉女界之熱心

女界協助會代表女士雷潘道與劉氏黃周氏聘請寧波女藝員演劇助餉共送來大洋三百元該藝員等減價半贈固屬熱心可嘉而女士竟能不辭勞瘁親自演劇以籌款勳軍而且涓滴歸公廉介自處尤屬不可多得也

◉同志士慨贈活動機

東京梅屋先生以中華共和促進會經費支絀難事擴張特慨贈活動機器一部價約萬金俾得藉爲經費上補助茲該會設立以來多方勸募應者寥寥今如許厚貺乃竟出自外人可見志士之懷無分畛域該會來函謂奉受之餘慚悚無旣惟有益自激勵藉答盛意云

◉告忤逆之可憐

川沙人談文俊向操廚司爲業人極勤勞稍有積蓄在川置買田數畝不料其子談五五不務正業揹將衣物變賣賭博花消屢戒不改業由其父稟訴川沙縣提究豈談五五忽逃匿來申談文俊跟蹤到滬在城內縣廟內撞見扭住欲送審判檢察廳請懲違忤之罪詎談文俊年高力弱遂被五五爭脫飛奔而去途人見而揶腹不止崗巡亦置之不問

◉旅滬福建同鄉公啓

福建學生軍北伐隊已于十八號早六點鐘由閩乘新裕出發到滬之時凡我旅滬閩人務必各製一小旗上書歡迎福建學生軍字樣齊集江天碼頭以盡鄉誼特此通告

◉添設警務司法科

上海警務長現在城內一區辦公處議設警務司法科凡檢察廳長遇有姦拐竊盜等事應有移請警務長協緝之責任嗣後選派得力偵探就近緝究訊辦城內已派徐文德彙辦城外派東區趙升祺南區汪銓兩偵探並各派夥役兩名專司辦理刻由警務長分別諭飭承辦矣

◉中華民國律師總公會章程(續)

第五章　職務

第十五條　律師爲原告辦理訴訟事件之職務如左

一爲原告繕具訴詞及搜集各項證據以備携呈法庭

二須同原告到庭辦理所控事件

三於審案時待原告申訴畢得當庭質問向原告及其證人如被告對於原告及其證人實詰其證據不充分者應查明後再行復問原告及證人

四被告或律師向法庭伸辯後原告律師可將被告或律師所伸辯之理由向法庭解釋辯駁

第十六條　律師爲被告辦理訴訟事件之職務如左

一代被告繕具訴詞詳細訴辯所控事件並檢齊有益於被告各證據以備擕帶法庭

二同被告到庭辯護俾法庭審訊明確依律審判毋使屈抑

三原告及其證人申訴後律師得將被告辯詞說明理由或與被告之證人到庭辯駁凡實買契約及遺囑贈與等律師均有證明之責

第十七條　刑事重罪犯人無力延請律師由本會會長指定本會律師代爲辯護以免枉濫

第六章　公費

第十八條　本會律師所辦各項職務應收之公費列左

一到庭辯護每次民事洋十五元刑事洋十元惟華洋訟案臨時酌議

二僅爲原被告作呈詞辯訴狀每紙二元以上十元以下隨事之大小難易而定

三討論案情每小時收費三元過時類推

四買賣契約須律師證明者所納之費千元以下不得過百分之五五千元以上不得過百分之三

五辦理之案除經審判廳委任及刑事重案罪犯人無力延請由會長許可代爲辯護外不得從事義務辦案完結當事者於感情上致送外不得收受分外之酧謝金

◉盜案兩則

▲盜匪賈三源王如春夏阿狗與船戶高明郎等糾黨數十人先到閔行鎮劫取某姓家二千餘金復于本月間在浦東爛泥渡夥劫傅政家鉅贓逃匿租界被船工陳福生途遇向索工資反被賈等戳腿際而逸前日又虹口西華德路遇見經陳告知包探施永福往拘時賈等復敢用刀圖戳當由巡街捕到來幫同將賈王夏三人拿獲昨解公堂請究先據中西包探上堂稟明前情並福生上堂証明歷次夥劫情形質之賈等均堅不承認聶襄讞得供商之美强副領事判賈押一月王夏各押七天期滿遞出租界並候函致城內司法署查明究竟有無此案如有移文來提須俟押滿後始准提去

▲滬寗鐵路車站附近寶山縣境陸家宅後面慈聖菴女尼顏有餘蓄致爲匪類垂涎前晚夜半時突來盜黨十餘人歎進硬出當將衣飾銀洋搜刮一空呼嘯而去瀕行遺下軍帽兩頂刀鞘一具昨由該尼開具失單分別呈請北市巡警局及附近軍營一體嚴緝

來函

敬覆項君鎮方　童世亨

前日予作「敬告上海紳商」篇登諸時報後復於申報見陸君所擬辦法八條知其意實欲以紫霞殿舊廠舊機創歸電車公司令新入股者分擔賠累故復作「論南市電車辦法之謬」一篇刷印若干份以告上海紳商今晨蒙足下枉顧知足下曾肆業於南京高等實業學堂應用化學科而欲與亨論電燈電車專門之學會照足下詰問各節一一答覆足下以己會悟而退旋見時報載有足下「敬告童君世亨」一則謹聞命矣(略五十二字)請問直流機有幾種交流機有幾種廻轉變流機爲何物直流機之性質若何交流機之性質若何變流機之性質若何用直流機與用交流機其得失利害若何其運轉法之異同在何處一一明示然後再談否則(畧九字)雖千言萬語無裨事實足下謂亨棄舊謀新不顧利害較陸君爲愈甚不知亨所主張者在另設電車公司兼營電燈事業與內地電燈公司劃分兩事各不相侵創辦之初有何舊之可棄非如該公司之棄舊廠舊機以另購新廠重購直流機今又擬購新廠之直流機以易交流機之可比(略廿八字)至謂有舊公司與之競爭能操必勝與否則亨已於敬告上海紳商篇畧論其可操必勝之理(畧九字)此今內地電燈公司十六燭光全夜定價每月一元五角半夜一元三角初裝需費六元價値昂貴實所罕聞設有新公司能減輕裝費定價從廉安有不得人歡迎之理夫電車公司之兼營電燈者多矣(如法租界之電燈電車公司及日本東京電氣鐵道會社兼設電燈部)苟有餘電可以供給利權所在豈甘放棄實業以競爭而有進步各辦其事豈可壟斷把持不許他人之擴展乎(略八字)推君之意無非謂該廠汽機(即引擎)汽爐(即鍋爐)已有現成可不必另購惟電線等亦可不必改換(畧二十九字)去一直流機易一交流機即可應用而不知蒸汽機與發電機互相連結速度限定如何能換交流機與直流機用法不同另需勵磁機變壓器等如何可以通融交流之起電力遠高於直流其電線接續法逈異如何可以遷就(略三十七字)總之吾輩辦事須統籌全局預顧後來不可以一二人之私情爲辯護(畧四十四字)

按童項二君反覆辨論本爲學術上之研究記者故將彼此來函一一照登惟右稿中多過火語衆公畧去二百餘字　(滌)

敬啟者昨接胡某等公函爲彩票籌餉事誤以吳淞軍爲敵軍致滋詰責伏念彩票確係滿淸之秕政第軍團各有界限敵處無權阻止所患者名譽攸關惟有將來函抄送各報館乞爲登入新聞欄免敵軍受牽混之累讓此錄奉原函并附事畧公誼所在大局所關乞公等采入貴報亦報界主持公道之例焉滬軍光復軍總司令部謹具附呈原函

敬五先生閣下敬啓者刻閱報紙又見友人携來僞軍隊悉籌有以彩票籌餉之舉伏念我民國興起以來固仗公等功勳下軍用浩繁餉源告竭是誠當茲之艱難締造厚集兵力冀收光復之全者所宜多方規畫廣籌接濟贊北伐而助鄂援第勸募亦自有方辦理尤宜審愼斷不可躋行秕政致妨礙新民國完全無缺之政體軍界諸公乃今者競濁潛白鶴票之辦法更名獎勵券竟公然發行報紙刊布僞軍稱設施殊多悖謬決非我堂堂正正民國新政之所宜有伏念彩票爲亡國秕政斂財害人旣不合于商業行爲幷未見諸文明國在滿淸腐敗之餘猶知禁止我民國光復之初步尤萬萬不可躋行况券名獎勵尤爲失實無論文明國民尙義急公當無獎勵之思想而所獎僅在銀錢更不足以資激勵核之名義甚且背謬而馳姑無論其間辦理之妥善而即此巧借名目淆亂觀聽使乍人財損害貴軍之名譽猶小妨害我中華新民國政體尤大大年等頼公等之力復見天日對于籌餉事情固自贊成不暇第大局所關我公亦至有責任用敢掀瀝妄希採納可否請將貴籌辦處即日撤銷易圖良法重軍需而全政體無任企禱况以我公之能力措施自必裕如也專此敬請勛安諸惟朗照不莊胡大年等公啓

時評三

上海拆城之舉已由滬軍政府及民政總長批飭市政廳即日實行反對者當無所施其技矣

竊謂城墻旣拆則此時各城門晚間十二時後即可不必關閉以示實行開放主義且可使南北交通先行便利也　(滌)

滑稽餘談

◉看元宵提燈補祝會十煞（錢紹芬）

▲統計斯會。龍有十餘條。馬有二十餘匹。鎗有數百支。人有數千個。燈有數萬盞。猗歟休哉。洵爲我國數千年來未有之洋洋大觀。熱鬧煞。

▲燈籠店。臘燭店。生意好煞。

▲沿途觀者。人山人海。踴躍煞。

▲開路爲商團馬隊。首馬乘一身肥體胖。約有一百六十斤重之朱君。遊行須四時許。人與馬都疲煞。

▲童子隊嬉皮笑臉。起勁煞。

▲隊伍行至中段。忽而斷隔。伸頸遙望。影蹤頓杳。等得心焦煞。

▲文明童子隊高唱行軍歌。中有黃龍旗飄揚一句。仍不改。易聞之惱煞。

▲某社龍上紮一岳廟古績。下首跪著萬惡不赦之秦檜。雖已披枷帶鎖。負荆服罪。然吾嫉奸如仇。恨不得將這紙糊的奸賊一口咬煞。

▲北虜未掃。吾人之歡樂心。總不十分滿足。預想將來一統大定後之提燈慶賀會。必較今日更加踴躍煞。

▲末殿以果育堂水龍上紮大破北京圖。用意至當。惟不知何日現諸實事。盼望煞。

◉元宵提燈會五更調（錢紹芬）

一更一點月初升。各店關門。呀呀得而哼。家家掛燈國旗扯得密層層。大總統呀熱心革命。呀呀得而哼。大衆贊成。

二更二點月正清。一團高興。呀呀得而哼。趕緊做燈。燈籠店裏忙煞人。添人手呀快活玲玲。呀呀得而哼。好生意經。

三更三點月正窈。慶賀元宵。呀呀得而哼。大大小小長梗燈籠舉起跑。提燈會呀賽過打醮。呀呀得而哼。眞眞熱鬧。

四更四點月正明。水龍遊行。呀呀得而哼。紮滿采景。軍樂軍歌鬧盈盈。一隊隊呀隨喊口令。呀呀得而哼。脚步齊整。

五更五點月西沉。大家齊心。呀呀得而哼。快破北京。推倒滿虜快人心。共和國呀就此立成。呀呀得而哼。大家担任。

◉弄巧反拙（黃華少年）

某翁飼馬十八匹。繼而悔之。曰予何用養此許多馬。有一匹備乘足矣。因以其餘分給三子。命長子取其二分之一。次子取其三分之一。幼子取其九分之一。然所餘之馬共十七匹。二分不能。三分不能。九分不能。三子遂互商辦法。躊躇莫決。隣家某甲聞之。即牽一馬來曰。我請爲君分之。因以一匹加入。得十八匹。於是長子得九匹。次子得六匹。幼子得二匹。分畢。而甲牽其餘之一匹歸。自詡其計之巧也。

附算式 $18\times\frac{1}{2}=9$ $18\times\frac{1}{3}=6$ $18\times\frac{1}{9}=2$ $9+6+2=17$ $18-17=1$

一日某家有姊妹三人分裘十一襲。定以二分之一與三分之一與六分之一分給。亦躊躇莫能分。某甲聞之。又欣然携裘一襲往告之曰。以此加入成十二襲。則易分矣。如其言。於是姊得六襲。妹得四襲。幼妹得二襲。分之適盡無餘。於是甲所携之裘。竟爲他人所有。不復得携歸矣。嘻。何前巧而後拙也。

附算式 $12\times\frac{1}{2}=6$ $12\times\frac{1}{3}=4$ $12\times\frac{1}{6}=2$ $6+4+2=12$

◉共和新四書（樹棠）

▲大學　共和之利。在無皇帝。在自由。在人人平等。

▲中庸　齊心之謂共。能共之謂和。既和之謂福。

▲論語　子曰。爲共和之民。不亦說乎。享平等之權利。不亦樂乎。大總統由衆舉。不亦大公乎。

▲孟子　某子曰。專制不如立憲。立憲不如共和。

◉忘八蛋（如狂）

髮辮。滿清之表記。非我漢族果有也。故爲滿奴垂辮。猶可。欲爲今日共和國民不去豚尾。何爲乃有無恥狂夫。行走於堂堂民國之境。不以豚尾爲意。熱心志士見之。而告以剪除。彼則襲他人之口頭禪曰。個人自由。笑罵由他笑罵。豚尾自我垂之。狂無以名之。名之曰忘八蛋。

滑稽新劇 北軍歸向民軍（續承）

(白)怎知道天道難[illegible]心。[illegible]變。各省獨立。衆口[illegible]調。軍不靈。籌欵無着。近[illegible]軍。黨北伐在即。官軍南下[illegible]能。不但議和大臣變心[illegible]。統赴任。可恨良弼又[illegible]參謀之職。載濤竟實行[illegible]之機。恐俺的老命不[illegible]國元勳。當陽聖主便[illegible]頭。剩魄。釜底游魂。(嘆介)[illegible]外債難借。內帑儘空。士[illegible]已分離。兵氣又慫衰敝[illegible]分棘手。一片灰心。兼之[illegible]瑞統兵無方。逃回北京[illegible]失守。事在目前。冀北進攻[illegible]延眉睫。中心焦灼。殊難爲設施。當此大局動搖。人命危急的時候。不得不亟籌善後之策。早作退步之思。俺想此事重大。且待馮國璋。姜桂題。張勳三位將軍到來商議一切。再作定論。(吊場介)(唱)[illegible]醉如癡。大禍臨身力不支。(俺還見是並非爲了足疾)歇哭成何事。事急歸何處。(俺想仍舊回到河南那裏。曉得河南人心已大半歸順着民軍。去也是死。不去也是死。當此之時。叫俺進退維谷。走頭無路。把心中悶沉沉如許煩惱。那裏過得去)(唱)嗟諸將士相對無辭。今夜同生死。(只怕他們不肯。便見爲難)請你們將巧計施。（未完）

介紹日本中野名醫

國勢之强弱。繫乎人民之有無人身之健否。乎血氣之[illegible]

同胞共鑒

上海中英大藥房

最緊要之廣告

本總藥房　大拍零數　妥愼

全球老牌藥者注意

人造自來血

鐵血時代之要品

血價　瓶打　自來血

總發行所上海四馬路五洲大藥房及各埠大藥房均有發售

上海四馬路中英大藥房　自運英國名藥

大廉價

清血鐵補丸

貨品頂好　功效最多

每瓶售大洋七角半

德昌興記號

柏林愛益智公司

製造電氣機械儀器電燈公司機器各種電線低價平等

中國經理人瑞記洋行

德國漢孟機器廠創於一千八百三十年，一千八百五十七年廠中執事各人專造五千餘人造及各種抽水機帮浦等均係抽水機等均極用德利抽樣速力第一並壓汽機器快完備極文電碼漢孟京市洋尼

漢堡拿爾公司

Alfred Nobel

漢堡拿爾公司係世界著名大廠，始於一八千八百六十五年，...

經理總行在上海，分行北京、漢口等處